סגן שרון אהרון
2011834
בן יהודית ויוסף
נולד ב- בכ"ו בתמוז תש"ח 2.8.1948
התגייס לצה"ל בנובמבר 1966
שרת בפלס"ר 95
נפל ב- ג' חשוון תשכ"ת 25.10.1968
בפעילות מבצעית.

Scanned with CamScanner

שרון אהרון ("רוני"),

בן יוסף ויהודית, עולה ביום כ"ו בתמוז תש"ח (2.8.1948) בקרית טבעון. כאשר עברו ההורים לקבוצת גבת למד בביה"ס היסודי שם ולאחר סיום לימודיו שם למד בביה"ס התיכון שבסקום. בהיותו בין תלמידי ביה"ס היסודי, בשנים הראשונות ללימודיו, נסעה רוני עם התלמידים הטובים בו. מחד גיסא הייתה בו שובבות צברית שנתמזגה עם איש הספר והרציניות, הוא אהב להשתובב, לצחוק ולשמוח אב גם בנות מכשירים שונים, לקרוא הרבה ולהתעניין בחשמל. עוד בהיותו בכיתה ד' החל רוני לבנות דגמי מטוסים, כשאחיו עמוס (שנפל ארבע שנים לפני מלחמת ששת הימים) עוזר על ידו. רוני אהב גם לטייל בשבילי הארץ ולצלם מסראות הטבע ולפתח את צילומיו. הוא גם נשלח לקורס ידיעת הארץ בשדה בוקר מטע בית ספרו. בעודו תלמיד הצטיין באחריות בעבודה בענף השלחין. חברו מילדות מספר כי היה מתפנה לשחק עמו ברכבת השמלית וכאשר היה מתפנה מסך היה נכנס לויכוח עימו ושיחות אלו היו רציניות, על בעיות עולם של אמריקה ורוסיה, ישראל וערב, וכל השקפותיו ומחשבותיו היו מאוזנות. היה נער ער וסקרן, בלתי אדיש לשום תופעה, אם אסטיתית, אישית או חברתית. אהב מוסיקה והתחייה בה. מתחילה התנגד להצעה שינגן על איזה כלי, כשכישרונותיו למוסיקה נתגלו- אולי מפני שלא רצה לנגן - ולהיטיב לנגן כעמוס אחיו, אשר היה נערץ בעיניו. בכלל רב גוונים ומחונן מאוד היה אהרון ומה שליבב במיוחד בדמותו הייתה התסיסה המתמדת, החיפוש אחרי מה שעוד לא נמצא וחוסר ההשלמה עם האמת של הזולת. הוא רצה לבחון ולבדוק ולטעום כל דבר בעצמו. בנובמבר 1966 גויס לצה"ל. רוני, כאחיו, היה מסור למילוי חובתו למולדת: הוא כאחיו חלם על טיס- אולם רק עמוס אחיו היה טייס ואהרון זנח את המחשבה להיות טייס. הוא הלך לחיל קרבי, ורצה במבצעים קרביים, וכאשר ניסו להשפיע עליו שלא יעשה כן והזכירו לו את אחיו שנפל היו הדברים לריק. הוא אומנם לא שאף לקריירה צבאית ורצה לעשות רק מה שצריך לעשות במסגרת השירות; הוא אומנם יצא לקורס קצינים וסיים אותו בהצטיינות מרובה- ואת כל שירותו עבר- עד שנפצע מרסיס של פגז בפעילות מבצעית ביחידת הסיור כחייל פעיל ולוחם- ובדרך לבית החולים בפורייה מת מפצעיו; זה היה ביום ג' בסר חשון תשכ"ט (25.10.1968) בגורת עמק הירדן מול אשדות יעקב. הובא למנוחת עולמים בבית העלמין בגבת. מפקד היחידה כתב למשפחתו בסכתב תנחומיו בין השאר: "רוני נפל בשעת פעולה מבצעית, שיחידי סגולה בלבד זוכים לבצעה, ועל כתפיו הצעירות, כעל כתפי חבריו ליחידה, הוטלו משימות שעדיין לא הזמן והמקום להרחיב את הדיבור עליהן. רוני נפל... בשטח אויב בבקעת הירדן כאמיץ בין אמיצים, תוך חתירה בלתי פוסקת למילוי משימתו על אף מכשולים רבים, והוא עמד בכך בכבוד. זכה רוני להוביל את אנשיו שכה שאף לפקד עליהם. רוני התגייס ליחידה בנובמבר 1966 ובה שירת ברציפות עד שהגיע לדרגת קצונה, וכאן חזר לפקד על חבריו הותיקים והצעירים כאחד. הוא עבר מבחנים רבים במשך שירותו ובכולם עמד בראש וקוף. יחידת הסיור עומדת דום על קברו" דרגתו הועלתה ביום נפלו. ב"שלושים" לנפלו הוציאה קבוצת גבת חוברת לזכרו בשם "רוני שרון".

"יהי זכרו ברוך"

Scanned with CamScanner

דרך הקרבות של חטיבת גולני

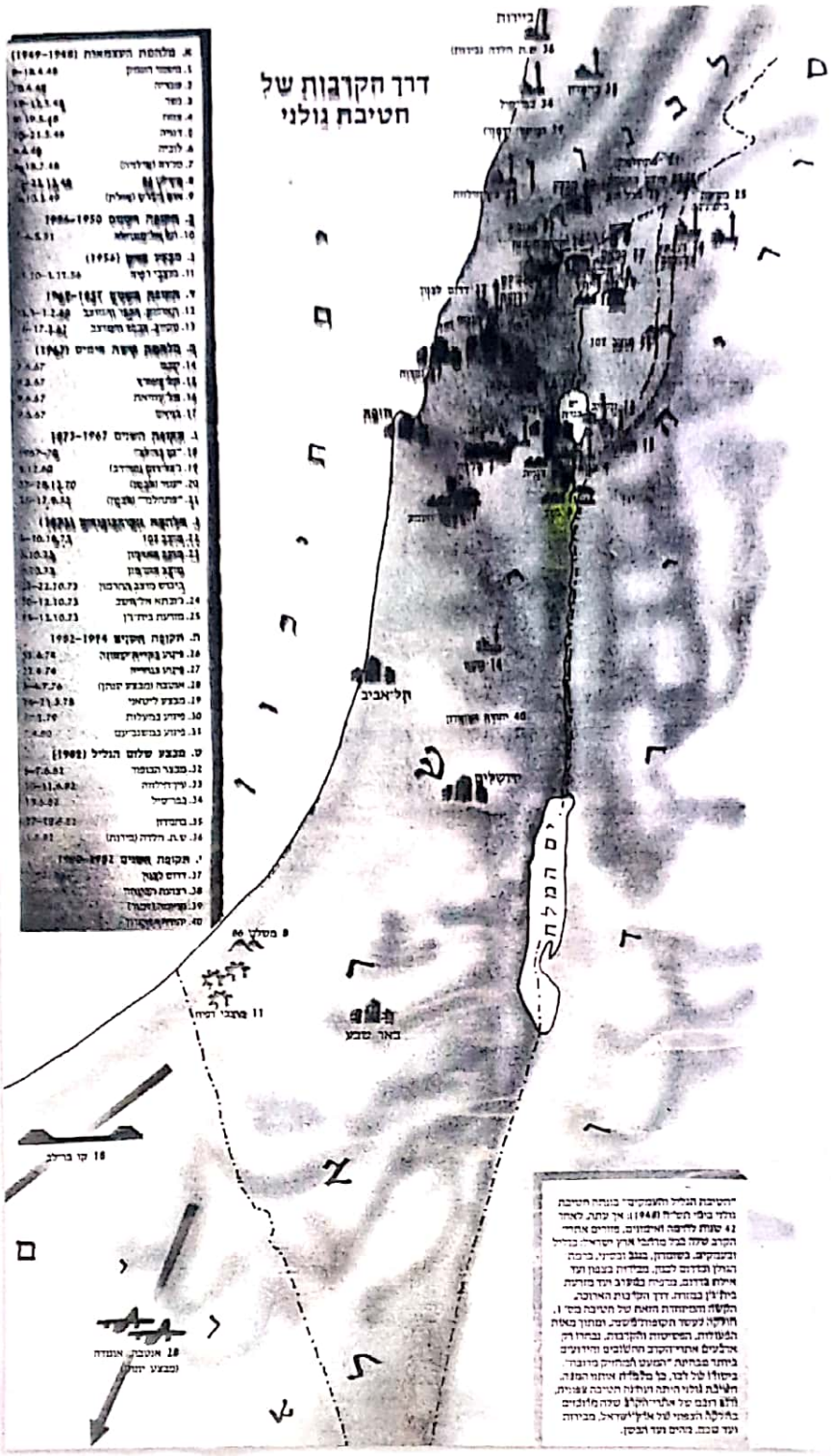

א. מלחמת העצמאות (1948-1949)
1. מיבצע המסמר
2. פוגרה
3. נמר
4. מזמר
5. דוריה
6. לוביה
7. מרדת (ירדנים)
8. [illegible]
9. אש ברלס (אילת)

ב. תקופת הפיגועים 1950-1956
10. [illegible]

ג. מבצע קדש (1956)
11. מבצע רקיד

ד. תקופת הפיגועים 1957-1967
12. [illegible]
13. [illegible]

ה. מלחמת ששת הימים (1967)
14. [illegible]
15. [illegible]
16. [illegible]
17. [illegible]

ו. תקופת השחיקה 1973-1967
18. [illegible]
19. [illegible]
20. [illegible]
21. [illegible]

ז. מלחמת יום הכיפורים (1973)
22. [illegible]
23. [illegible]
24. [illegible]
25. [illegible]

ח. תקופת הפיגועים 1974-1982
26. [illegible]
27. [illegible]
28. [illegible]
29. [illegible]
30. [illegible]
31. [illegible]

ט. מבצע שלום הגליל (1982)
32. [illegible]
33. [illegible]
34. [illegible]
35. [illegible]
36. ש.ת. הלדה (בירות)

י. תקופת הפיגועים 1982-[illegible]
37. [illegible]
38. [illegible]
39. [illegible]
40. [illegible]

"חטיבת הגולן והעמקים" בנערת חטיבת גולני ביולי תשי"ח (1948). אך עתה, לאחר 42 שנות לידה ראשונים, מיודים אחרי הקרב שלה בכל סלעי ארץ ישראל: בגליל ובעמקים, בשומרון, בנגב ובסיני, ברכסי הגולן ובגדות לבנון, מבירות בצפון ועד אילת בדרום, מרעיה בקיבוץ ועד מחרשת בית גן בבוחה. דרך הקלטות הארוכה, הקשה והמיוחדת הזאת של חטיבה בת 1. חולקה לעשר תקופות מלחמה, ומתוך מאות הפעולות, הפשיטות והקרבות, נבחרו רק אלפים אחדי הקרב הרלוונטיים והידועים ביותר מבחינת "הפעם הגדולה ביותר" ביחוד של לבנון, כל מלחמה ומלחמה. חטיבה גולני היתה הוותיקה הרבה שמונה, ולרוב רובם של אלה הקרב שלה מלוכדים בהלכה הנפחי של אל"ישראל, מבירות ועד סכנה, בהים ועד הבסיס.

מתוך יומן גבת, כתב יוסף שרון - חבר קיבוץ

יומן גבת

14.10.77

הלבנה הבהירה בעמק

לנשמת בנו רוני ז"ל

כמשעול מסגיל לשורת הברושים חזקופים, חגולשים מטה אל העמק, צעדתי לאט, עוד ומסתגל מבעד מרווחי העצים.

זחרורי קרנים אחרונות של שמש בין-ערביים, האירו באלגסון את פני העמק. מדרון עטוי ירק שרוי היה בצל, בשיפוליו למעלה עדרו חגרים בגינות חפרחים. ממטרות חבטו זרמי מים דקים על פני הדשאים.

יום קיץ חם. תם וחלף.

עור ועצבות תקפוני, וכל שהתרחקתי אל אפלת הפרדסים הירוקים, הלכה וגברה בדידותי, כאב חד כרסם בליבי.

הלבנה נבחה בשולי הרקיע במזרח, צמרורי עננים שטו על פני האופק. אויר הערב התכשם בשפע הירק שבעמק. גוונו הירוק ריחף בערפל וירד אל מתחת לרגלי. הלבנה הבהירה נצרה על טהרת ירקותו. אסירי העצים בפרדס דמו יותר לעטרות קדושה, המוכתרות על שפע טרפי הענפים המסועפים. אפלה כבדה ירדה בין שורות העצים למטה בפרדס.

אומרים : אויר צח וצלול משמש במשבנה הסופי של הנשמה בחיפושיה אחרי השגיא והשפיר , והרי לגלותם על פני האדמה ברגיל, הוא מאורע נדיר.

בליל ירח זה, בין השדות הירוקים של העמק הפורה, בין הגנים והפרדסים זלופי מל נוצץ, באוירו הזך והצלול, מרחפות נשמות זכות וטהורות המרעיפות אהבה וחיבה לנודד הבודד במעבה הלילה, להפיג במקצת מצערו, מהרעד וחיל בבדידותו.

יוסף שרון

בחייהם ובמותם

לצבר תנוע עאוס וכוני.

ישוה תתאונה הורות סוערות
על פני מרחבי שדות.
והצבועותיהן המתנעשות מסרפרות
החורש, פארות וצמרות
והרבעי מתקשרים נשואים קובבים
המתלבים יבאה, החב-אימים.
כי מרה האמת, אבצבות,
כמאצ ומתמוב.
לכיך הוי החלואות
לשאו הרקוות.

יוסף שכוו

"... רוני אהב לטייל בשבילי הארץ,
לצלם ממראות הטבע ולפתח
בעצמו את צילומיו..."

Scanned with CamScanner

מה כבר יכולה אם שכולה מאני בניה להוסיף לזכרם?
36 שנים אחרי נפילתו של עמוס הטיס, 31 שנים לנפילתו של
רוני במלחמת ההתשה בסיירת גולני. מה כתב פעם חיים גורי?
התמונות על הקיר אינן משתנות, אינן מצדקנות.
יפים, תמירים הנערים! לעולם, לנצח ישארו צעירים!
בני 20 בלבד. כן, עמוס בן 21 ורוני בן 20.
איך אני חיה במשך שנים רבות בלעדיהם? פתרונים למי?
אביהם יוסף שרון נפטר ב 1990 ומאז אני גם אלמנה.
לפני שנה מתה מסרטן בת מאומצת שלנו בגיל 50. משפחתה-
משפחתי. אהבתי אותה. היא היתה בת כיתתו של רוני ויתומה
מאמה. היא נשארה אצלינו, התחתנה והשאירה אחריה בעל,
בת ובן חיל. מותה הגדיש את הסאה לצער ויגון. נוספה תמונה על הקיר.
היחידה, הבת היחידה מירי, היא המחזיקה אותי בחיים.
היא הפכה להיות אמי הורתי. דואגת לי בכול.
לה משפחה יפה ואני סבתא רבא גם לנינים.
ואני לעתים חושבת שהיא מירי, היא התשובה לפתרון
חיי האלוהים. אני שולחת אליכם יומן גבת. המאמר השני,
"הראשון - מות רבינו 30 שנה למות רוני. כתבה מירי.
ביוזמת "גולני", חברים של רוני, הגיעו לאם הזכרון
לקבר, ואחרי זה באו לחדרי, גם אורי שגיא בין הבאים.
מירי כתבה רשימה על רגשות של אחות אחרי אבדן אחיה
מכיר את משפחתנו שמואל חזון, גם הוא אב שכול
[illegible] מתמסר לעבודת קודש הנצחה.
אבקש לשמר את היומן במגרתו של רוני. ראיתי מגרה בבסיס שרגא
בהוקרה [illegible] לכם המתמסרים להנצחת הבנים

יהודית שרון

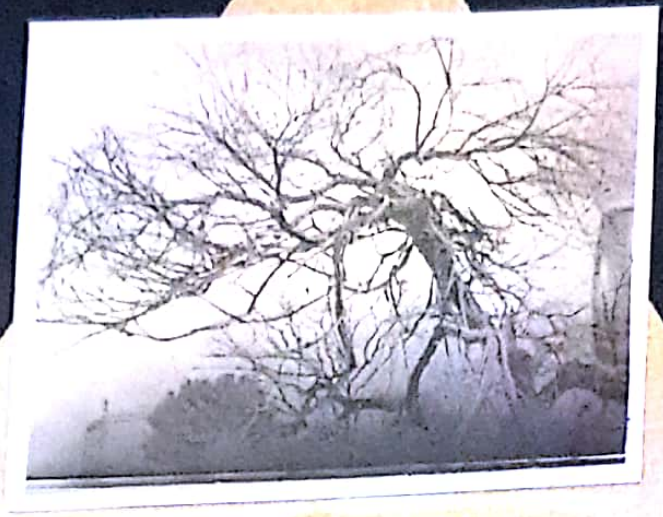

Scanned with CamScanner

טקס סיום קורס קצינים

Scanned with CamScanner

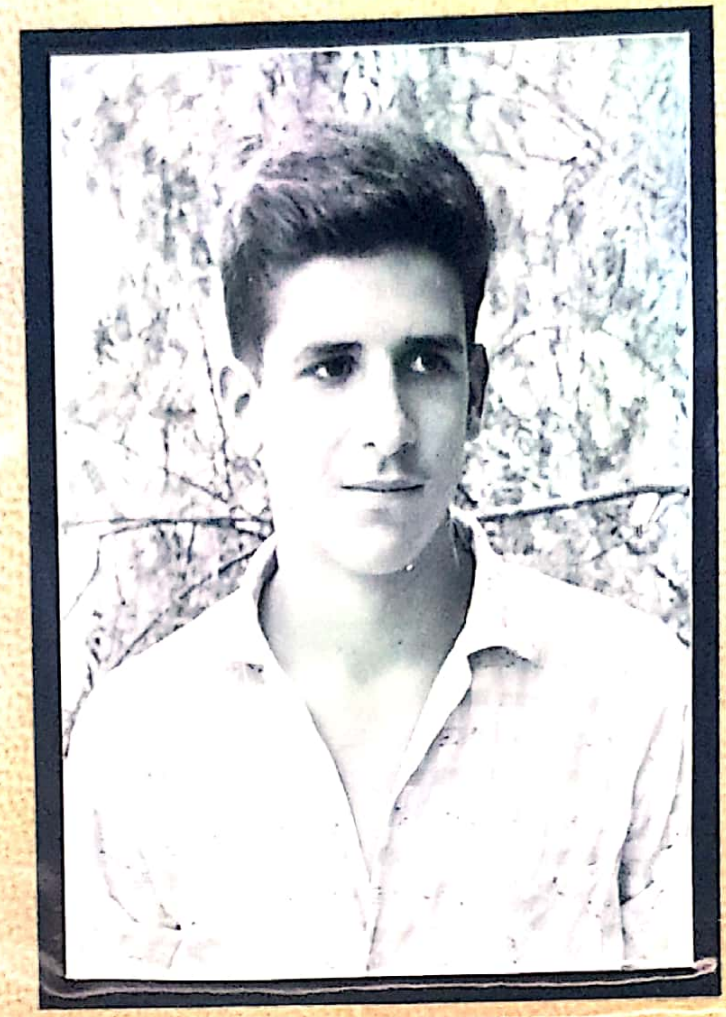

שרון אהרון ז"ל

1948 - 1968

Scanned with CamScanner

רוני ז"ל

רוני חי כל השנים כילד, בצילו של עמוס שנפל. הוא היה ילד רגיל, שקט מאד ומקובל בחברה. בשנים ההן היו כל הילדים מכיתה ה' עד י"ב עובדים לאחר סיום הלימודים שתי שעות בענפי המשק השונים.

רוני עבד בדיר (ענף הצאן) יחד עם עוד בנים מכיתתו.

(ראי תמונה בעמוד 31) עבודת הילדים הייתה בדרך כלל חליבת הכבשים או יציאה עם הכבשים למרעה. רוני היה עובד אחראי ומסור ואהב את העבודה בדיר.

כשהגיע זמנו להתגייס לצבא רצה רוני להתגייס לסיירת גולני אך ההורים ובמיוחד אביו (סבא רבא יוסקה) לא הסכימו לחתום לו שהם מסכימים ובלי הסכמה של ההורים ששכלו כבר בן, צה"ל לא הסכים לגייסו לתפקיד קרבי. כאן התערב אח של סבא יוסקה הלא הוא צבי שרון מטבעון ושכנע את יוסקה שיחתום לרוני על ההסכמה שילך לשירות קרבי. רוני אכן הגיע לסיירת גולני ואף השתתף במלחמת ששת ... עם הסיירת בקרבות בצפון וכיבוש מוצבים סוריים. רוני הצטיין כ... המלחמה הלך לקורס קציני חיל רגלים. רוני רצה לחזור בתור קצין ... היה עליו לסיים את הקורס הקצינים כחניך מצטיין של כל ... פלוגתי) רוני עשה זאת וסיים כחניך מצטיין. נסענו כל ה... ...גש שנערך בבסיס במצפה רמון. הייתה לנו המון גאי... שיער את שעומד לקרות.

חומר נוסך לתיק החלל, נא לשים בשקית

ניתן לעיין בחוברת זיכרון נוספת
של שרון אהרון (רוני) ז"ל בארון התיקים
החומים. אוגדן מס' 210

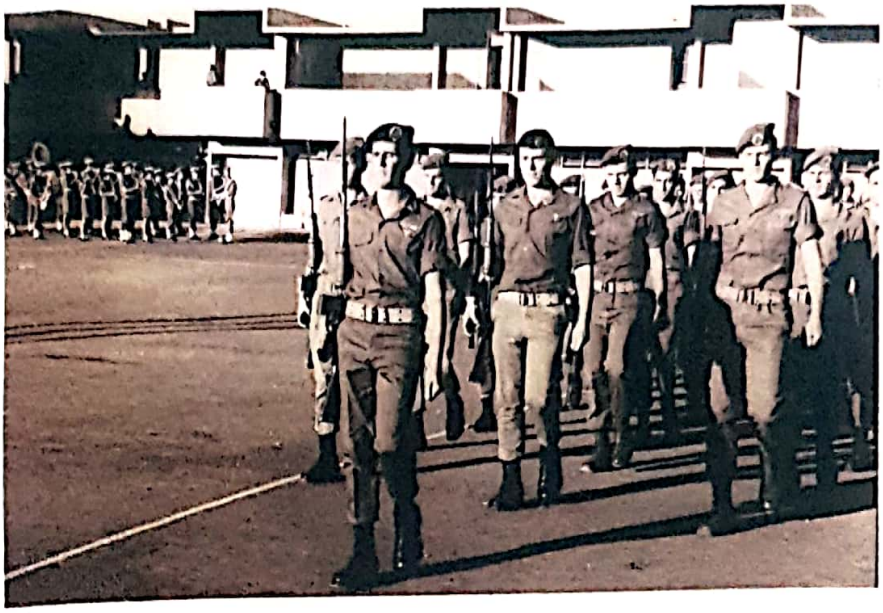

סיום קורס קצינים, רוני הולך בראש.

באותם הימים נערכה מלחמת ההתשה שבמסגרתה פעלה הסיירת נגד עמדות מחבלים ועמדות ירדניות מעבר לגבול. רוני חזר לסיירת ושימש בה מפקד צוות. באוקטובר 1968 פעלה הסיירת נגד מוצב ירדני מעבר לגבול שנקרא "מוצב החרוט". רוני הוביל כוח מסתער בחיפוי כוח מרגמות שנשאר בצד הישראלי של הגבול. אחד מפגזי המרגמות נפל קרוב מאד לרוני ופצע אותו פציעה אנושה שממנה נפטר לאחר זמן קצר.

הידיעה על נפילת רוני הגיעה לגבת בשבת אחר הצהריים והמזכיר באותו זמן לא היה מסוגל לבשר על שקרה לסבתא יהודית, אימו של רוני. (אביו יוסקה היה באותו זמן בתאילנד כמנהל בחברת "חריש" שבנתה כבישים בתאילנד). באותו יום עבדתי בגינה ליד הבית ופתאום הופיע המזכיר ואמר לי שהוא מביא בשורת איוב כי רוני נהרג, אמר והלך. החלטתי לא לספר מיד למירי, שהייתה בהריון בחודש החמישי, ולשושי שהייתה אצלנו ולדחות את הבשורה עד שנשכיב לישון את שי ועפרי. לאחר ההשכבה, בערב, סיפרתי למירי ושושי והחלטנו יחד לספר ליהודית רק למחרת בבוקר כדי שתעבור עוד לילה אחד בשקט. למחרת מוקדם בבוקר הלכנו סבתא ואני לדירה של יהודית הערנו אותה משנתה וסיפרנו לה. כזכור, יוסקה היה בתאילנד וחיכינו עם ההלוויה עד שיחזור וכבר בשדה התעופה סיפרנו לו.

Scanned with CamScanner