סמ"ר יניב (שקלניביץ) אלכסנדר (אלי)
2124229
בן רחל ושמחה
נולד ב- י' סיון תשי"ב 3.6.1952
התגייס לצה"ל בדצמבר 1970
שרת בפלס"ר 95
נפל ב- ט"ז תשרי תשל"ד 12.10.1973
בקרב ע"י חאדר במובלעת הסורית.

Scanned with CamScanner

יניב (שקלניבין), אלכסנדר

אלכסנדר (אלי), בן רחל ושמחה, מניצולי השואה, נולד ביום י' בסיון תשי"ג (3.6.1953) בחולון. הוא למד בבית־הספר חיסודי על־שם שנקר בחולון ואחרי־כן חמשיך בלימודיו בגימנסיה העברית "הרצליה", בתל־אביב, בפנימייה הצבאית, לאחר שלקה בברכו המשיך ללמוד בבית־הספר החיבון החדש בחולון. אחרי־כן למד במכון על־שם ויינגייט בנתניה. אלכסנדר היה תלמיד חרוץ וחצטיין בעיקר במקצוע המתימטיקה. מנהל בית־ספרו מעיד עליו, שהיה "נער זקוף־קומה, אמיץ־לב, חברותי ואציל נפש, המוכן ליטול על עצמו משימות ממשימות שונות". ומורתו מעידה עליו, שהיה בו "צירוף נדיר של אופי מעולה, שכל ישר, חינניות וחיוניות". הוא היה חובב ספורט נלהב למשחקי הכדוריד והכדורסל ולאתלטיקה קלה. כן היה חבר בקבוצת הנוער של "הפועל" חולון בכדוריד, ויצא עם נבחרת הסטודנטים "אס"א" לתחרויות ברומניה ובצ'כוסלובקיה. מסיוריו אלה חזר גדוש חוויות, והפגישות עם יהדי פראג הותירו בו רשמים עמוקים. על פעילותו בתחום הספורט זכה לתעודות רבות ולמגינים. הוא אהב לקרוא בתחומים רבים, היה לו אוסף גדול של בולים ומטבעות, ואת זמנו הפנוי הקדיש לחיבור תשבצים. אלכסנדר היה עקשן ועמד על דעותיו. תפיסתו הייתה מהירה ומחשבתו עצמאית. הוא היה זריז ופעלתן, ואף שובב שאהב לעשות לפעמים מעשי קונדס. היה לו ביטחון־עצמי רב והוא לא היסס לומר את שבלבו, אפילו היו הדברים קשים ומעיקים. חבריו אהבוהו בשל יושרו, טוב לבו ונדיבותו. הם ידעו שאפשר לסמוך עליו תמיד ובכל עניין שיפנו אליו, וכי מעודו לא הוליך אותם שולל. אדיב היה, מנומס ומסביר פנים לכולם, נוח לבריות ובעל מצפון.

אלכסנדר התנדב לשירות בצה"ל בסוף דצמבר 1970, למרות שהיה עתודאי במכון ויינגייט. הוא ביקש להתנדב לשייטת, לסיירת או לחיל האוויר, אך הוריו לא נתנו הסכמתם לכך, משום שאחיו שירת אף הוא ביחידה לוחמת. הוא סיים את הטירונות כחניך מצטיין, ובלא ידיעת הוריו התנדב לסיירת של חטיבת "גולני". לאחר הטירונות השתלם בקורס מ"כים חי"ר, בקורס לצוותי תול"ר, בקורס לנהגים ובקורס לנהגי זחל"ם. הוא היה חייל אחראי ומסור לתפקידו ושימש דוגמה לחבריו בסבילותו, ובמסעות המפרכים הושיט תמיד יד לכושלים ולנחשלים. אלי לא הקפיד על גינוני משמעת וסלד משררה, אך דרש ביצוע מדויק. מפקדו מעיד עליו, ש"לא ידע פחד ונכון היה תמיד למשימות הקשות ביותר ולהקרבה". הוא השתדל שלא להדאיג את הוריו, ובמכתבים שכתב הסתיר מהם את דבר האימונים הקשים והמפרכים ואת השתתפותו בפעולות מסוכנות. כשפרצה מלחמת יום־הכיפורים נשלח עם יחידתו לחזית ברמת הגולן. ביום ט"ז בתשרי תשל"ד (12.10.1973), לאחד שבעה ימי קרבות על החרמון, בגובתא אל־חשב, בטרנג'יה ובתל־אחמר, נפל אלכסנדר בקרב. הסיירת חשה לעזרת מרצב ליד חאדר, והוא עם שניים מחבריו התנדבו לבדוק את הדרך. שני מטוסי "מיג" סוריים צלפו עליהם ואלכסנדר וחבריו נהרגו במקום באש המטוסים. הגא הובא למנוחת־עולמים בבית־העלמין בחולון. השאיר אחריו אב, אם ואח. לאחד נופלו הועלה לדרגת סמל־ראשון.

הוריו הוציאו לאור חוברת לזכרו ובה דברים על דמותו, דברי ויכרונות, מכתבים ותצלומים; עובדי משרד החקלאות נטעו עצים לזכר בני משפחותיהם שנפלו במלחמה, ואלכסנדר בתוכם; איגוד אנשי קרקוב בניו־יורק הקדיש מלגת לימודים לזכרו; קבוצת הנוער למשחק הכדוריד, ששיחק בה ב"הפועל" חולון, נקראת על שמו "הפועל אלכס" חולון, וביום הולדתו נערך מדי שנה בשנה טורניר כדוריד לזכרו; בית־הספר התיכון החדש בחולון הקים קיר לזכר תלמידי בית־הספר שנפלו במלחמה, ואלכסנדר בתוכם; במועדון הסיירת, במחנה ששירת שם, הוקם קיר זיכרון לזכר חללי הסיירת שנפלו במלחמת יום־הכיפורים.

Scanned with CamScanner

שלב הבלימה בגיזרה הצפונית (6–7 באוקטובר 1973)

אלוף פיקוד הצפון, יצחק חופי, העריך, כי ה"מאמץ העיקרי" הסורי יהיה בגיזרת פתחת קונייטרה, ועל־כן השאיר את חטיבה 7 עם 103 טנקים מדגם צנטוריון כעתודה פיקודית בשלושה ריכוזים גדודיים סביב נפח. בגיזרה הצפונית, עליה הגנו לוחמי גדוד "גדעון", היו אפוא 137 טנקים (105 של חטיבה 7 ו־32 מחטיבת "ברק"), ואילו בגיזרה הדרומית, עליה הגנו לוחמי גדוד הנח"ל המוצנח, היה גדוד טנקים מעורב, מפלוגות הטנקים של "סער" ו"סופה" של חטיבת "ברק", ולו 40 טנקים בלבד.

החתקפה הסורית במלחמת יום הכיפורים החלה בסמוך לשעה 14.00 בהפגזה ארטילרית כבדה על כל המוצבים ובתקיפת מטוסים על מפקדות עורפיות ומחנות עורפיים. לאחר ריכוך אווירי וארטילרי ותחת חיפוי ארטילרי צמוד נען צוותי־הקרב של דיביזיות החי"ר לעבר תעלת הנ"ט החפורה לאורך ה"קו הסגול" במטרה לכבוש את קו המוצבים ולהגיע בתוך שעות ספורות לכביש האורך מסעדה–קונייטרה–רפיד. בגיזרה הצפונית נכשלו הסורים במשימתם. כוחותיהם חדרו אמנם מצפון לחרמונית ולבוקעתא, אך הם לא הצליחו לבסס מאחז כלשהו. חישגם היחיד עם פתיחת המלחמה היה כיבוש מוצב החרמון הישראלי.

חטיבת גולני ערב מלחמת יום הכיפורים (אוקטובר 1973)

בחודשי החורף ובחודשי הקיץ של שנת 1973 המשיכו חיילי חטיבת גולני בשגרת אימונים ובפעילות מבצעית. באפריל 1973 קיבל המודיעין הישראלי התרעות רבות על היערכות הצבא המצרי למלחמה, שנועדה לפרוץ באמצע מאי 1973. גם הפעם העריכו ראש אמ"ן ועוזריו כי ה"סבירות למלחמה נמוכה". לעומתם העריך ראש המוסד, כי קיים חשש סביר למלחמה. שר הבטחון והרמטכ"ל לא קיבלו את הערכת אמ"ן, והורו להתכונן למלחמה במסגרת "כוננות כחול־לבן". חיילי המערך הסדיר של צה"ל ובכללם לוחמי גולני נכנסו לכוננות והחלו בפעולות שונות לחיזוק כושר הלחימה וההגנה. בחודש אוגוסט 1973 בוטלה "כוננות כחול־לבן", הוחלט לקצר את משך השירות בצה"ל ובוצעו חילופים במטכ"ל ובפיקוד הבכיר. חטיבת גולני החלה בהכנות נמרצות לקראת כנס גדול בפארק הירקון בת"א, בו אמורים היו להשתתף כל יוצאי חטיבת גולני ב־25 שנות קיומה (1948–1973) כחטיבה סדירה ולוחמת. הכנס נקבע לחול המועד סוכות תשל"ד (10.10.73), והסמח"ט סא"ל רובקה אליעז ניצח בחודשים אוגוסט־ספטמבר 1973 על ההכנות לכנס.

Scanned with CamScanner

מפקדיו של יניב אלכסנדר ז"ל

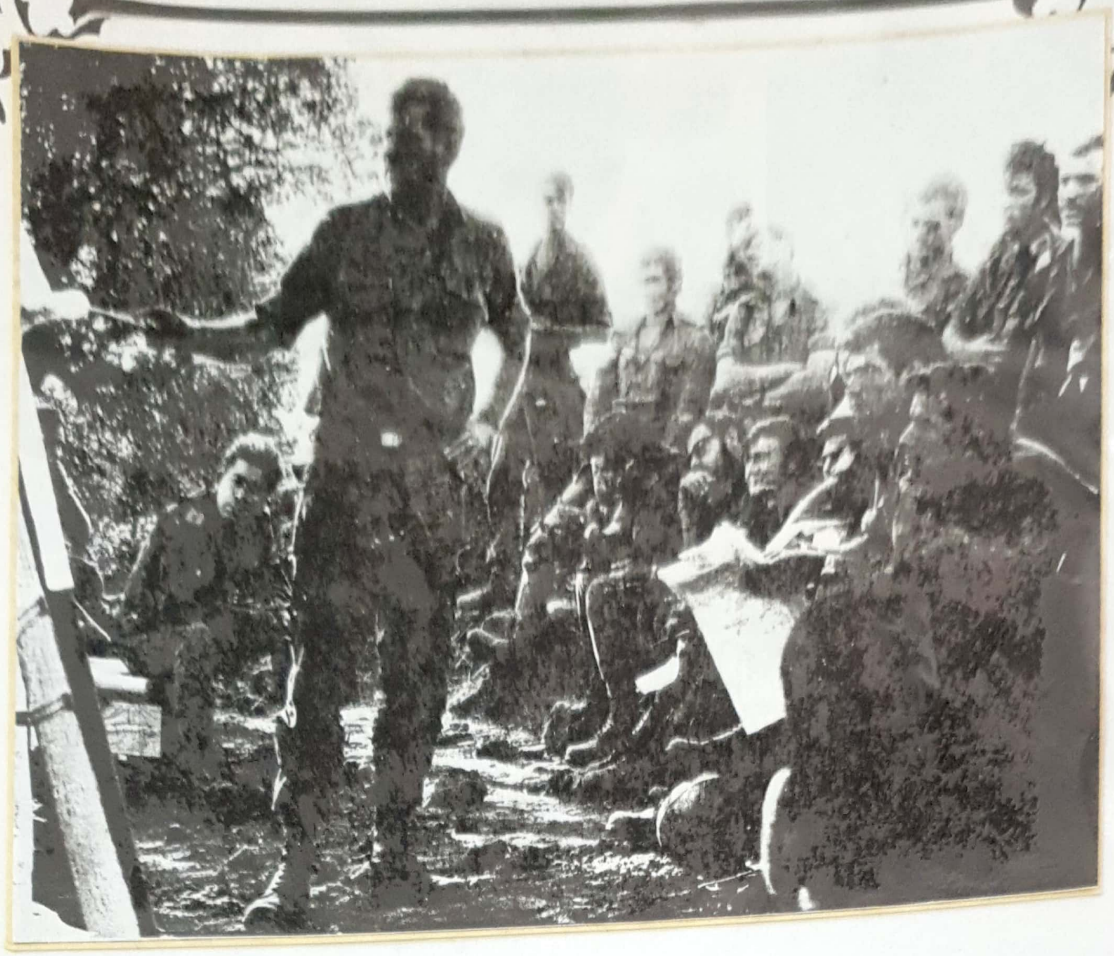

Scanned with CamScanner

עם הוריו

בחוג המשפחה בגיל שנתיים
(1954)

בילדותו

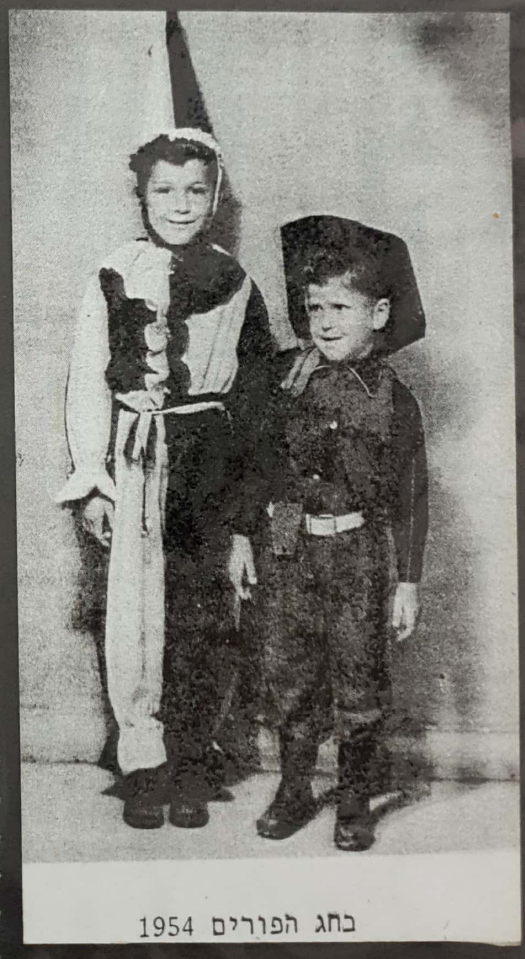

בחג הפורים 1954

Scanned with CamScanner

בתקופת בית הספר

אלי (מימין) וקובי כתלמידים
בבית ספר העממי, 1961

Scanned with CamScanner

בצעדת יום העצמאות 1969

בטיול עם הכיתה השביעית לסחנה (קיץ 1969)
בהדרכת המורה צפודה

Scanned with CamScanner

בפנימיה הצבאית (אפריל 1967)

Scanned with CamScanner

אגוד ספורט אקדמאי

תעודה

נתנת בזה

ל יניב [illegible]

חבר [illegible]

אשר זכה במקום ראשון

במקצוע כ.-יד בתוצאה

במפעל אליפות א.ס.א

אשר נערך ב מכון וינגייט בתאריך 26.1.71

חתימה חותמת חתימה

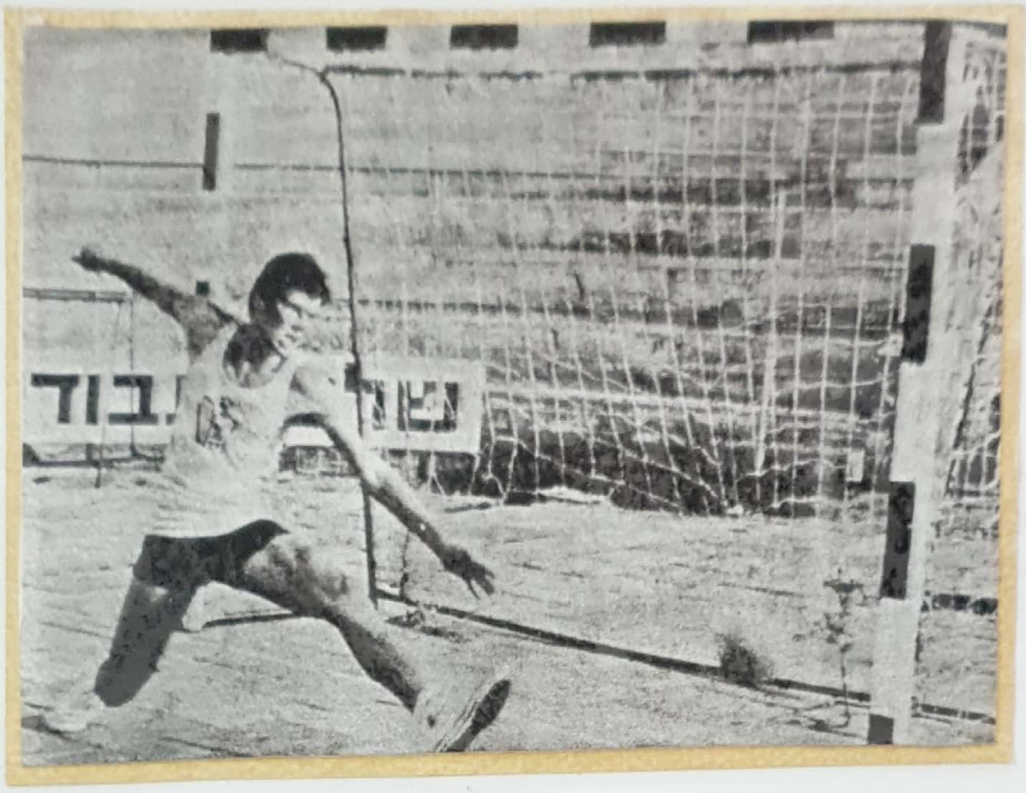

נבחרת "אסא" לאליפות העולם בכדור-יד לפני המשחק בציריך
(מס' 12 - אלי)

Scanned with CamScanner

TEL AVIV
Country Club
מרכז לתיירות וספורט

תעודת הצטיינות

אלכס יניב

ניתנת ל זוכה במפגל פינס ז"ל

שזכה במקום I הישג

בענף כדור-יד

ב יובל 6 שנים ל- ת.א.ק.ק.

8/10/71
תאריך

הנהלת
הספורט

תל-אביב ק
אגוד

עם חברים לנשק מול האויב בתל-ורדה ב-9 באוקטובר

Scanned with CamScanner

נשיא מדינת ישראל

ירושלים, כ' בשבט תשל"ד

משפחת שקלניביץ היקרה

אין נחומים על אבדן היקר מכל, ויודע אני שאין בכוחן של מלים להפיג את הכאב והצער. כואב אני אליכם כי אבל אני יחד עמכם ומשתתף בצערכם וביגונכם.

כאבכם הוא כאב האומה כולה, המבכה מרה את כל אחד מיקיריה שנפל במערכה. אלכסנדר ז"ל נמנה עם הגבורים ששלמו בחייהם על הגנתנו, ושמו ייחרת בדברי הימים של עמנו הרצופים מאבק על קיומו.

תפילה כולנו היא, שמלחמת יום הכיפורים שנכפתה עלינו, ואשר חבעה קרבנות כה רבים, תביא בעקבותיה את השלום המיוחל, וכי בזכות גבורינו נזכה לראות מדינת ישראל שלווה ובוטחת שלא תדע עוד מלחמות - ותהא זו גם נחמתכם.

שלכם בהוקרה,

אפרים קציר

שר הבטחון

גברת רחל רמר שמחה יניב (שקלניביץ) היקרים,

הרשו נא לי להשתתף בכל לב באבלכם בהילקח מכם אלכסנדר זייל.

סמל אלכסנדר יניב זייל נתן את חייו למען מולדתו. הוא נפל בחזית הצפון במלחמת יום הכפורים והובא לקבורה ביום ייז בתשרי תשלייד (13.10.73).

אלכסנדר זייל שירת בסיירת חטיבת גולני. הוא היה חייל מסור וחבר מצויין. אלכסנדר היה אהוד על כל מי שהכירו.

זכרו של סמל אלכסנדר יניב זייל הינו קודש ונצרנו בלבנו בגאון.

יהא זכרו ברוך.

ב י ק ר ,

משה דיין - רב-אלוף (מיל.)
שר הבטחון

ניסן תשלייד
אפריל 1974

בסיירת "גולני" (1972)

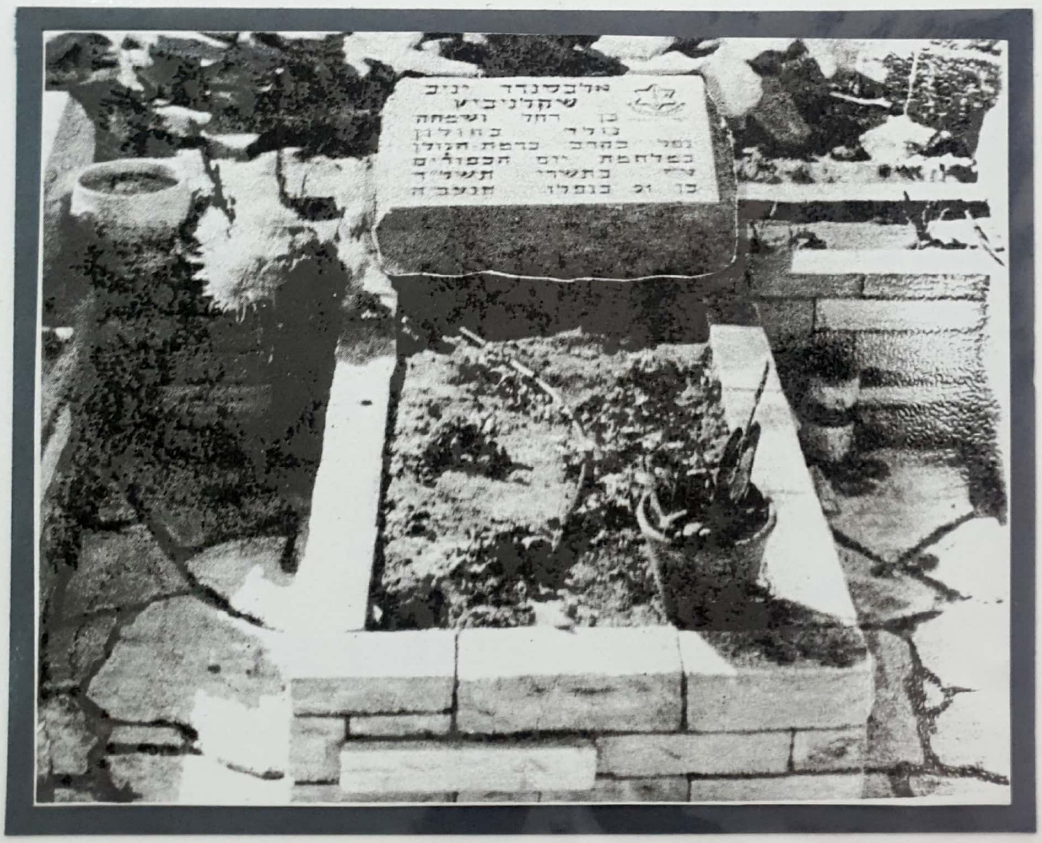

Scanned with CamScanner

יהי זכרו ברוך

יניב אלכסנדר ז"ל
1952-1973

Scanned with CamScanner