סמל חביב אליהו
2121980
בן רות ויוסף
נולד ב- י"ד בתמוז תשי"ב 7.7.1952
התגייס לצה"ל בנובמבר 1970
שרת ביחידת "ברק" (12)
נפל ב- כ' בתשרי תשל"ד 16.10.1973
בעת מילוי תפקידו.

Scanned with CamScanner

חניב אליהו,

אליהו (אלי), בן רות ויוסף, נולד ביום י"ד בתמוז תשי"ב (7.7.1952) בירושלים ולמד בבית-הספר היסודי ממלכתי ג' בקרית-יובל ובבית-הספר התיכון-חקלאי בעין-כרם. אלי היה תלמיד מצטיין בלימודיו, בעיקר במקצועות הריאליים. הוא אהב מאוד את לימודי הביולוגיה והתכונן ללמוד מקצוע זה באוניברסיטה. בהיותו אוהב טבע ואדמה מושבע, אהב את כל הקשור בתחום החקלאות ולפיכך בחר ללמוד בבית-ספר חקלאי. אלי היה צבר אופייני, אך כפי שמעידים עליו בני משפחתו, ידידיו וחבריו, מאחורי המסווה החיצוני, הנוקשה מעט, שכנה נפש רגישה מאוד. הוא משך בעט סופרים וחיבר שירים. בשיריו הביע את השקפת עולמו, את דעתו על החיים, את סלידתו מרעב, ממלחמות ומפשע, וטווה את חלומו על עולם חדש, כפי שכתב באחד משיריו: "עולם עם שקט ושלווה / עולם עם המון המון אהבה ורגש".

אליהו גויס לצה"ל במחצית נובמבר 1970 ולאחר הטירונות הוצב לחטיבת "גולני". בדברים שכתב ובמכתבים ששלח, העיד כי "גולני" הייתה ביתו למשך שלוש שנות שירותו בצבא. הרי רמת הגולן וחולות עזה שימשו לו מיטה, מזרון, מקום אימונים מפרכים ובית יוצר להשקפת עולם נוקשה. אלי היה חייל מצטיין; הוא סיים בהצלחה קורס מ"כים, השתתף בטיהור מחנות הפליטים שאטי וג'בלייה שברצועת עזה וכן השתתף בפשיטה ללבנון, שנערכה שנה בדיוק לפני שפרצה מלחמת יום-הכיפורים. במלחמת יום-הכיפורים היה אלי חייל בפלוגת חי"ר. במהלך הקרב על בוקעתה, שבצפון רמת הגולן, לחמה פלוגתו כדי לחסום את דרכם של הסורים שחדרו לאזור. אלי פעל כמקלען באחד הזחל"מים. הוא הפעיל את נשקו ביעילות רבה, פגע בחיילי אויב רבים ושמר על מוראל גבוה ביחידה, למרות שרבים מחבריו נהרגו או נפצעו. במהלך הפעולה התנדב אלי לסרוק בית במזרעת בית-ג'אן ונפצע פצעים אנושים מפגיעת פגז ארטילריה של הסורים בעת הסריקה. ביום כ' בתשרי תשל"ד (16.10.1973) נפטר בבית-החולים. הוא הובא למנוחת-עולמים בבית-העלמין בהר-הרצל בירושלים. השאיר אחריו הורים ושלושה אחים. לאחר נופלו הועלה לדרגת סמל.

אלי זכה אחרי מותו בציון-לשבח מטעם הרמטכ"ל, רב-אלוף מרדכי גור, שבו נאמר, כי אלי גילה אומץ-לב בקרב, יזמה, דבקות במשימה ואחוות לוחמים.

"יהי זכרו ברוך"

Scanned with CamScanner

הנוף האנושי של החטיבה

הנוף האנושי של החטיבה

הנוף האנושי של חטיבת גולני במלחמת העצמאות היה מגוון ורב־פנים. הוא מאפיין את "דור תש"ח" בארץ־ישראל של אותם הימים. מייסדי החטיבה, ראשוניו לוחמיה ומפקדיה, היו אנשי ההתיישבות, עובדי האדמה מן המושבה, המושב וה"קיבוץ של מרחבי הגליל והעמקים, ובתוכם שומרי מסורת לא מעטים. אליהם נוספו במהוצת חודש לחימה אזרחים בני עיר רבים ואף עולים חדשים, אנשי גח"ל ומח"ל. ראוי לציין, כי בימי תש"ח היו בחטיבת גולני בחורות רבות, אשר שירתו בכל היחידות בתפקידים שונים, ורבות מהן פעלו בקשריות או חובשות קרביות. כבר במלחמת העצמאות היתה חטיבת גולני כור היתוך לילידי הארץ ולבני העלייה השונות.

בסיכום המבוא שכתב נחום גולן לספר "אילן ושלח" נאמר: "צמחנו בנוף הגלילי ובמישורי העמקים, ובמרחבי הנגב הרחב נאופקים – התבגרנו. ההתיישבות בעמקים ובגליל היא שונתה לחטובה את צביונה וחותמה המיוחד, וממנה ספגה את ערכיה, כי על כן היתה החטיבה כפרית ונאמנה לערכים שינקה בגושי התיישבות אלה. ציינו אותה תכונותיו של עובד האדמה ויושב הכפר: עקשנות, צמידות למשימה, שורשיות ושקט..."

Scanned with CamScanner

באימונים

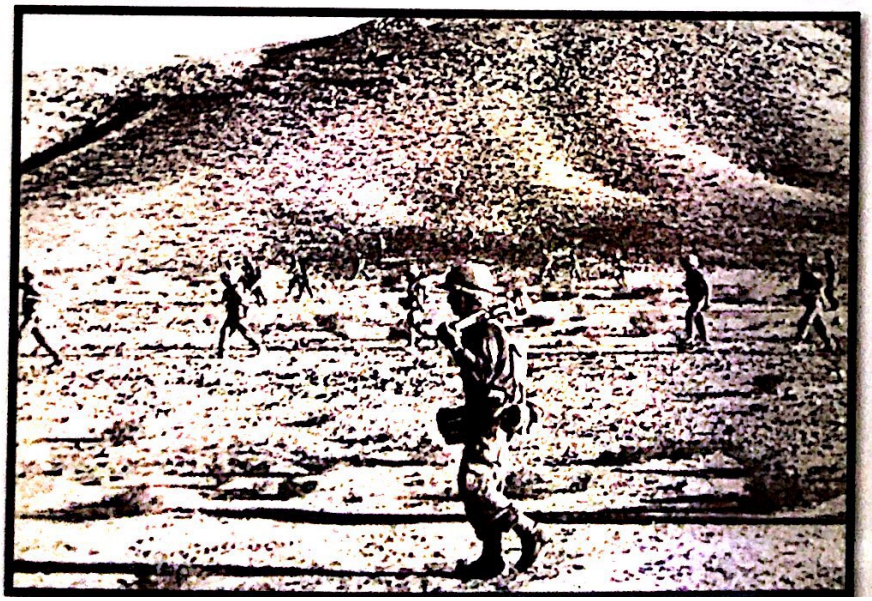

Scanned with CamScanner

קרב בו לקח חלק אליהו

חטיבת גולני ערב מלחמת יום הכיפורים (אוקטובר 1973)

בחודשי החורף ובחודשי הקיץ של שנת 1973 המשיכו חיילי חטיבת גולני בשגרת אימונים ובפעילות מבצעית. באפריל 1973 קיבל המודיעין הישראלי התרעות רבות על היערכות הצבא המצרי למלחמה, שנועדה לפרוץ באמצע מאי 1973. גם הפעם העריכו ראש אמ"ן ועוזריו כי ה"סבירות למלחמה נמוכה". לעומתם העריך ראש המוסד, כי קיים חשש סביר למלחמה. שר הביטחון והרמטכ"ל לא קיבלו את הערכת אמ"ן והורו להתכונן למלחמה במסגרת "כוננות כחול-לבן". חיילי המערך הסדיר של צה"ל ובכללם לוחמי גולני נכנסו לכוננות והחלו בפעולות שונות לחיזוק כושר הלחימה וההגנה. בחודש אוגוסט 1973 בוטלה "כוננות כחול-לבן", הוחלט לקצר את משך השירות בצה"ל ובוצעו חילופים במטכ"ל ובפיקוד הבכיר. חטיבת גולני החלה בהכנות נמרצות לקראת כנס גדול בפארק הירקון בת"א, בו אמורים היו להשתתף כל יוצאי חטיבת גולני ב- 25 שנות קיומה (1948-1973) כחטיבה סדירה ולוחמת. הכנס נקבע לחול המועד סוכות תשל"ד (10.10.73), והסמח"ט סא"ל רובקה אליעז ניצח בחודשים אוגוסט-ספטמבר 1973 על ההכנות לכנס.

שלב הבלימה בגזרה הצפונית (7– 6 באוקטובר 1973)

אלוף פיקוד הצפון, יצחק חופי, העריך, כי "המאמץ העיקרי" הסורי יהיה בגזרת פתחת קונייטרה, ועל כן השאיר את חטיבה 7 עם 105 טנקים מדגם צנטוריון כעתודה פיקודית בשלושה ריכוזים גדודיים סביב נפח. בגזרה הצפונית, עליה הגנו גדוד לוחמי "גדעון", היו 137 טנקים (105 של חטיבה 7 ו- 32 מחטיבת ברק), ואילו בגזרה הדרומית עליה הגנו לוחמי גדוד הנח"ל המוצנח, היה גדוד טנקים מעורב מפלוגות הטנקים של "סער" ו"סופה" של חטיבת ברק, ולו 40 טנקים בלבד.
ההתקפה הסורית במלחמת יום- הכיפורים החלה בסמוך לשעה 14:00 בהפגזה ארטילרית כבדה על כל המוצבים ובתקיפת מטוסים על מפקדות עורפיות ומחנות עורפיים. לאחר ריכוך אווירי וארטילרי ותחת חיפוי ארטילרי צמוד נעו צוות הקרב של דיוויזיות החי"ר לעבר תעלת הנ"ט החפורה לאורך "הקו הסגול" במטרה לכבוש את קו המוצבים ולהגיע בתוך שעות ספורות לכביש האורך מסעדה- קונטרה- רפיד. בגזרה הצפונית נכשלו הסורים במשימתם. כוחותיהם חדרו אמנם מצפון לחרמונית ולבוקעתא, אך הם לא הצליחו לבסס מאחז כלשהו. הישגם היחיד עם פתיחת המלחמה היה כיבוש מוצב החרמון הישראלי.

Scanned with CamScanner

שבת יום הכיפורים תשל"ד (6 באוקטובר 1973)

בשבת יום הכיפורים תשל"ד, 6 באוקטובר 1973, היו רוב חיילי גולני בביתהם במקומות מגוריהם . גדוד "ברק" בפיקוד סא"ל יעקוב שחר היו בחופשה עד למועד הכנס הגדול בפארק הירקון לציון 25 שנים לחטיבת גולני . גדוד "הבוקעים הראשון" בפיקוד סא"ל יהודה פלד סיים תעסוקה מבצעית ברצועת עזה והיה "בחופשת רגילה". טירוני בסיס האימונים החטיבתי, גדוד "ניצני הגולן", שעסקו באותם ימים בארגון העצרת המתוכננת, יצאו גם הם לביתם לחופשת שבת . גם גדוד ביה"ס למ"כים של חטיבת גולני, גדוד "אריות הגולן", בפיקוד סא"ל דובי דרור,ולוחמי הסיירת, פלוגת "הנמר המעופף", בפיקוד סרן שמריהו ויניק, שהו ביום הכיפורים, שבת 6 באוקטובר בבתיהם . למעשה, היו רק לוחמי גדוד גדעון, בפיקוד סא"ל זאב אונגר בתעסוקה מבצעית, בכוננות גבוהה בגזרה הצפונית של ה"קו הסגול" ברמת הגולן . ממוצב החרמון בצפון, דרך מוצבי גזרת מסעדה (105, 104, 102), דרך מוצבי גזרת החרמונית (106, 107) ועד מוצבי גזרת קונייטרה (110, 109, 108)

היערכות כוחותינו ברמת הגולן (6 באוקטובר 1973)

לוחמי גדוד "גדעון" לא עמדו לבדם במערכה בגיזרה הצפונית של רמת הגולן בצהרי שבת ה– 6 באוקטובר 1973, משפרצה בהפתעה מוחלטת מלחמת יום הכיפורים. לצידם ב"קו הראשון" בקו המוצבים היו הטנקיסטים של גדוד "סער" של חטיבת השריון "ברק" מפוזרים וצמודים – מחלקת טנקים ליד כל מוצב. מאחוריהם, ב"קו השני" של הגיזרה הצפונית היו מרוכזים שאר לוחמי החטיבה בריכוזים גדודיים ביער מסעדה, ולא הרחק מהם באזור פתחת קונייטרה (חרמונית–נפח) חנו בריכוזים גדודיים לוחמי חטיבת השריון 7, בפיקוד אל"מ אביגדור ("יאנוש") בן גל. בדרך כלל (החל משנת 1972) היתה רמת הגולן באחריותה של מפקדת מרחב הגולן (חטמ"ר "גולן"); במוצבי ה"קו הסגול" החזיקו כוחות של גדודי חי"ר מילואים, ורק בגלל המתיחות הרבה, ריכוזי הכוחות של הצבא הסורי ומצב הכוננות הגבוהה, הוחלפו גדודי חי"ר מילואים אלו בספטמבר 1973 בגדודי חי"ר סדירים: גדוד "גדעון" של חטיבת גולני בגיזרה הצפונית, וגדוד נח"ל מוצנח במוצבי הגיזרה הדרומית. יחד עמם נפרסו בהתאמה גדוד הטנקים "סער" בגיזרה הצפונית, וגדוד הטנקים "סופה" בגיזרה הדרומית. מפקדת חטיבת "ברק", וכמוה גם מפקדות החטמ"ר ומפקדת האוגדה היו במחנות נפח.

Scanned with CamScanner

Scanned with CamScanner

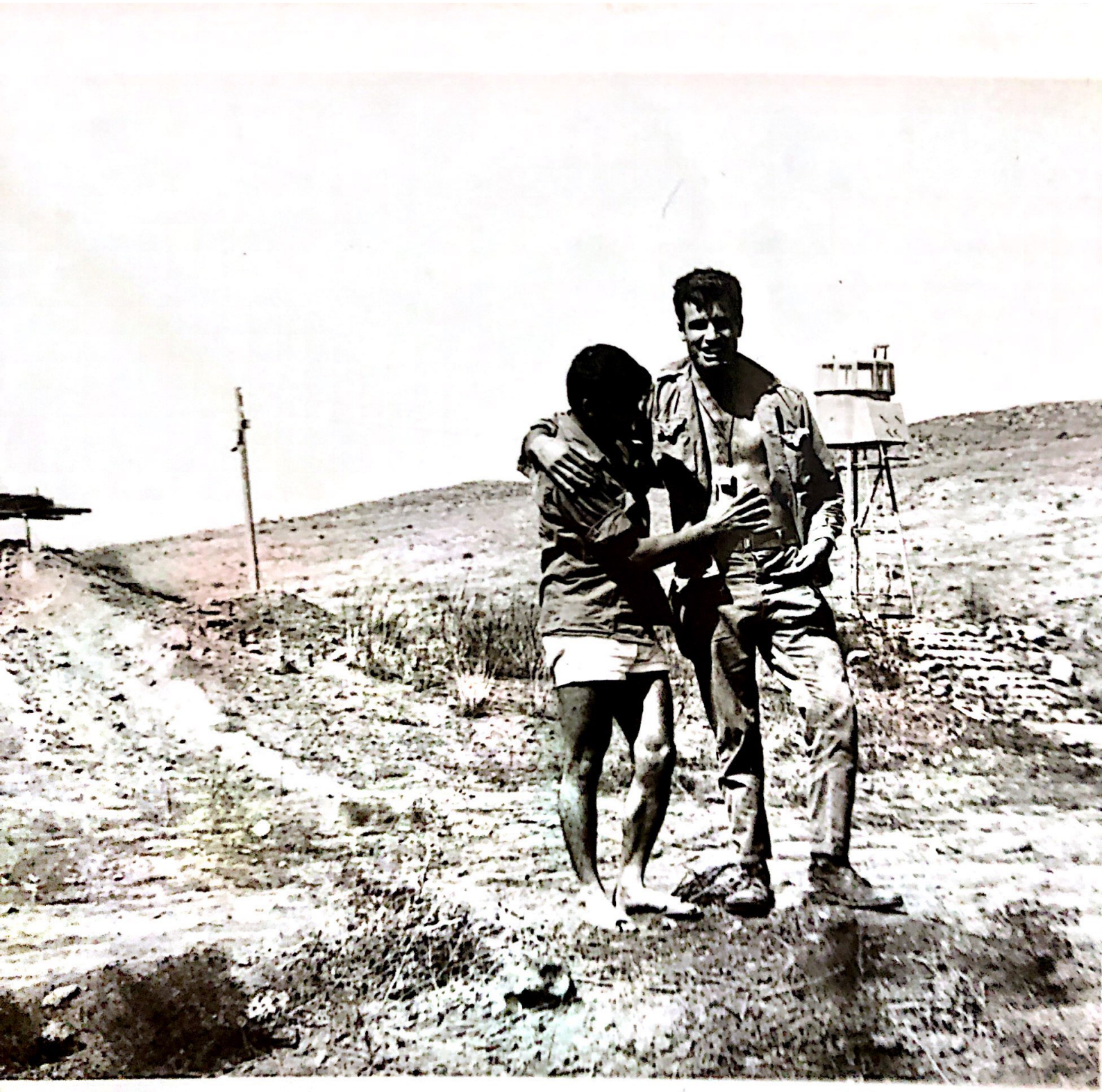

Scanned with CamScanner

Scanned with CamScanner

אליהו בעת שירותו הצבאי

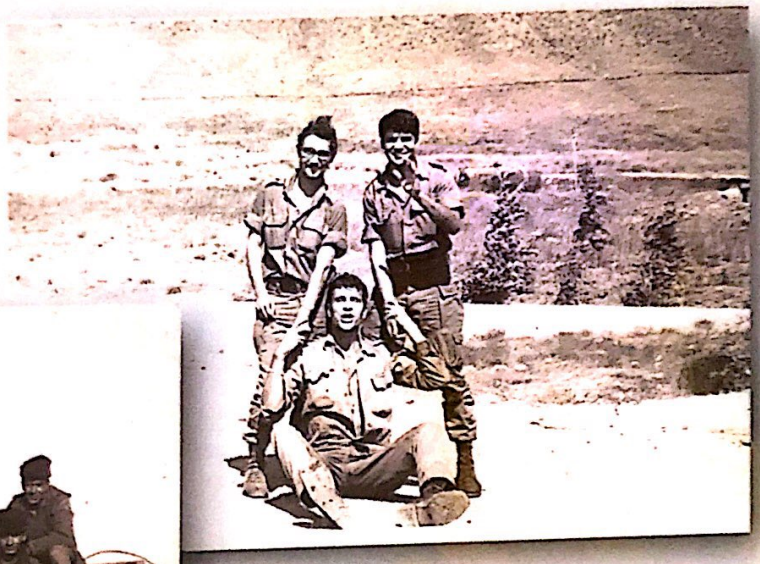

Scanned with CamScanner

בעת שירותו הצבאי

9.5.1971

אל עריש

קוניטרה 1973

Scanned with CamScanner

Scanned with CamScanner

באימוני קיץ 1973

Scanned with CamScanner

נשיא מדינת ישראל

ירושלים, מז' בטבת תשל"ד

משפחת חביב היקרה,

אין בחומים על אבדן היקר מכל, וידוע אני שאין בכוחן של מלים להפיג את הכאב והצער. כותב אני אליכם כי אבל אני יחד עמכם ומשתתף בצערכם וביגונכם.

כאבכם הוא כאב האומה כולה, המבכה מרה את כל אחד מיקיריה שנפל במערכה. אליהו ז"ל במנה עם הגבורים ששלמו בחייהם על הגבתנו, ושמו יחרת בדברי הימים של עמנו הרצופים מאבק על קיומו.

תפילת כולנו היא, שמלחמת ירם הכיפורים שנכפתה עלינו, ואשר תבעה קרבנות כה רבים, תביא בעקבותיה את השלום המיוחל, וכי בזכות גבוריני נזכה לראות מדינת ישראל שלווה ובוטחת שלא תדע עוד מלחמות – ותהא זו גם נחמתכם.

שלכם בהוקרה,

זלמן שזר

Scanned with CamScanner

צבא הגנה לישראל

המטה הכללי
אגף כח אדם
ז' אב תשל"ד
26 יולי 1974

לכבוד

משפחת ח ב י ב

וולטה העילית 5/1

קרית יובל , ירושלים

משפחה יקרה,

בהמשך להודעת משרד הבטחון על העברת חללי מלחמת יום הכיפורים למנוחת עולמים, הננו מבקשים להביא לידיעתכם כי, ההלוויה תתקיים בטקס (לוויה) צבאי, בהשתתפות המשפחות והמלווים.

צה"ל נענה לפניות רבות של משפחות אשר בקשו כי לכל חייל שנפל במערכה יערך טקס נפרד, כתוצאה מכך היה עלינו להסדיר מחדש את לוח הזמנים שקבענו בזמנו לעריכת הטקסים.

לפיכך, הננו להודיעכם כי יקירכם ס מ ל ח ב י ב א ל י ה ו ז"ל

יובא למנוחת עולמים בבית העלמין ב ה ר ה ר צ ל

ביום כ' באב תשל"ד - 8.8.1974

בשעה 10.30.

במידה וקבלתם הודעה על מועד עריכת הטקס, אשר נקבע על ידינו בזמנו, הרי שיש לראות אותה הודעה כבטלה ומועד קיום טקס הלוויה יהיה כפי הקבוע בהודעתנו זו.

עמכם הסליחה על שינויי הזמנים והעכוב במשלוח הודעה זו, שכן כפי שהזכרנו היה עלינו לתכנן מחדש את סדר הזמנים.

בכבוד רב,

המטה הכללי
אגף כח אדם

Scanned with CamScanner

שר הבטחון

גברת רות ומר יוסף חביב היקרים ,

הרשו נא לי להשתתף בכל לב באבלכם בהילקח מכם אליהו ז"ל.

רב-טוראי אליהו חביב ז"ל נתן את חייו למען מולדתו. הוא נפל בחזית הצפון במלחמת יום הכפורים והובא לקבורה ביום כג' בתשרי תשל"ד (19.10.73).

אליהו ז"ל שירת בחיל הרגלים. הוא היה חייל מצויין וחבר נאמן. אליהו היה אהוד על הכל.

זכרו של רב-טוראי אליהו חביב ז"ל הינו קודש ונצרנו בלבנו בגאון.

יהא זכרו ברוך.

ב י ק ר ,

משה דיין - תב-אלוף (מיל')
שר הבטחון

אדר תשל"ד
פברואר 1974

Scanned with CamScanner

האוניברסיטה העברית בירושלים

האוניברסיטה העברית בירושלים
וחבר הנאמנים המתכנס למושבו השנתי ה-36

אבלים על מותם של התלמידים, המורים והעובדים שנפלו במלחמת יום הכיפורים ומביעים תנחומיהם למשפחות השכולות.

יובל אבידר
חיים אבירי
כרמי אדלר
משה אהרוני
רפאל אונגער
יוסף אורליך
משה יורם איזק
עמנואל אינגל
מאיר אלגרבלי
משה אלוס
זאב (וולף) אלטבאום
שמעון אלסברג (אלסור)
שלום אמדור
יעקב אסא
איתן אפרת
יהונתן בוימפלד
גד בונה
שלם בורשטין
שריאל בירנבוים
אהרון בן אליהו
אבנר בן אליעזר
אמנון בן נתן
יוסף בס
אביחי ברגסון
יואב ברום
שלמה בריל־בסקי
אחירם ברעלי
דן גול
אהרן גולדמן
רפאל גל־גרודניביץ
זלמן גלבוע
נחמיה גנאור
משה גנדהופר
יורם ירחמיאל גתרמון
גדעון דבורצקי
מאיר דביקו
אמיר הדר (הופמן)
יחיאל הורוביץ
יגאל הלביץ
גדעון הלוי

אריה הר טל (הלבוייט)
רפאל וידמן
חיים וידר
דניאל וייל
אריאל ויינר
ישראל גרשון
זיגלשטיין
שמחה זעירא
אליהו חביב
אלברט חורש
בארי חזק
איתן חכמוב
יובל חלפן
איתן חפרי
אריה טוויג
אלעזר טסלר
אברהם טרבלסי
גד יהודאי
אליהו יוסף
עזי ילובסקי
דוד ילין
דב יפה
שלמה יפת
אליהו יצחקי
יגאל יצחק
אשר ירון
שמואל ירקוני
אברהם ישראלי
יוסף כהן
שמשון כוכב
אברהם דוד כץ
עמית לבבי
שמואל לוי
מיכאל מוקוטוב
דניאל מזרחי
אורי מימון
שמואל מלכוב
אהרון ממן
רפאל מרדכי
יוסף מרי

דניאל אביגדור נמט
ציון סבג
אליהו פור־מן
משה שמואל פיינשטיין
יגאל פלג
אליאס פליקר
דן פסח
מוקי פרשטנדיג
בן ציון צדיק
דוד ציפין
בנימין קדש
אריה קולן (קולניק)
דוד קנט
עמירם קניג
יואב קנת (קנטרוביץ)
יעקב קסטנבוים
מיכאל קפלר
אהרון קרונגרד
אליהו (יהודה) קרופל
דוד קשת
עפר רדלר
נתן רוזנפלד
איתן רון
ישראל ריינהרץ
מרק שורץ
אמנון שחרור
צבי שינדל
ירון שלו
שאול שלו
אביאל שמואלי
דן שמיר
גבריאל שעובי
דוד מיכאל שפר
משה שר
מיכאל שרביט
אבינועם שרון
משה חיים שרטר
מרדכי תובל (שולמן)

האוניברסיטה וחבר הנאמנים שלה

משתתפים בצערן של משפחות עובדי האוניברסיטה ששיכלו את יקירהן

יגון זכרם לעד

Scanned with CamScanner

23 ספט' 1795

יח' תשרי תשל"ו

ה-רמטכ"ל רב אלוף מרדכי גור מעניק היום יח' בתשרי תשל"ו ציונים לשבח לשמונים ושלושה לוחמים מצטיינים במלחמת יום הכפורים ובמערכות ישראל שאחריה. עשרים ותשעה מבין הזוכים ב-צל"ש נפלו בקרב.

רב טוראי	דָּאלַאל עִמָּנוּאֵל	
סמל	דְּבוֹרָה מֹשֶׁה זכרונו לברכה	
סרן	דְּבִיר נֹעָם זכרונו לברכה	נבצר מהמשפחה להשתתף בטכס
סגן	דָּל יִצְחַק זכרונו לברכה	
סמל ראשון	וַיִּנְשְׁטֵיין אֲבִינוֹעַם	
סמל	וַנְסוֹבְסְקִי גֶ׳רַר	
רב סרן	וָרְדִי גַּבְרִיאֵל	
סמל	חָבִיב אֵלִיָּהוּ זכרונו לברכה	
סמל	חָגַ׳ג׳ דָּוִד זכרונו לברכה	נבצר מהמשפחה להשתתף בטכס
רב סמל ראשון	חֶדְוָותִי רָן	
אזרח	חֶפֶץ אוּרִיאֵל	הרמטכ"ל ימסור לו את הציון לשבח במקום מושבו
סגן	ד"ר יָלוֹן גֶּרְסְטֶנְפֶלְד דָּן זכרונו לברכה	
סמל	יַעֲקֹב טוּבְיָה זכרונו לברכה	
סמל	כֹּהֵן אָרְיֵה	
סרן	כֹּהֵן דָּוִד יוֹאֵל זכרונו לברכה	
רב טוראי	כֹּהֵן מָרְדְּכַי זכרונו לברכה	
סמל ראשון	לְגָטִיוִי אֵלִיָּהוּ	
רב סרן	לָבִיא יוֹסֵף	
רב טוראי	לוּטֶנְבֶּרְג אֵיתָן זכרונו לברכה	
סגן משנה	לֵייזֶר חַיִּים	
סגן	מְאוּשָׁר אַבְשָׁלוֹם	

Scanned with CamScanner

הנני לציין לשבח את: —

2121980 סמל חביב אליהו ז"ל

על גילוי אומץ-לב, יזמה, דבקות במשימה ואחות לוחמים.

להלן תיאור המעשה: —

ביום הרביעי למלחמת יום הכיפורים, בכניסה - פלוגת-חי"ר לקרב על „בוקעתה" — כוי לחסום כוח סורי שחדר לאזור.
סמל אליהו חביב ז"ל שימש כמקלען באחד הזחל"מים באגף הצפוני-מזרחי של השטח, הוא הפעיל את נשקו ביעילות רבה, פגע בחיילי אויב רבים ושמר על מורל גבוה על-אף שכמה מחבריו הטובים נפגעו.
כאשר היה צורך במתנדבים לסריקת מבנה חשוב ב„מזרעת בית-ג'אן — לא היסס והתנדב. סמל אליהו חביב ז"ל נפל ב-15 אוק' 73 מפגיעת פגז ארטילריה.
בכל מעשיו גילה סמל אליהו חביב ז"ל אומץ-לב, יזמה, דבקות במשימה ואחות-לוחמים.

מרדכי גור, רב-אלוף
ראש המטה הכללי

תשרי תשל"ו
ספטמבר 1975

Scanned with CamScanner

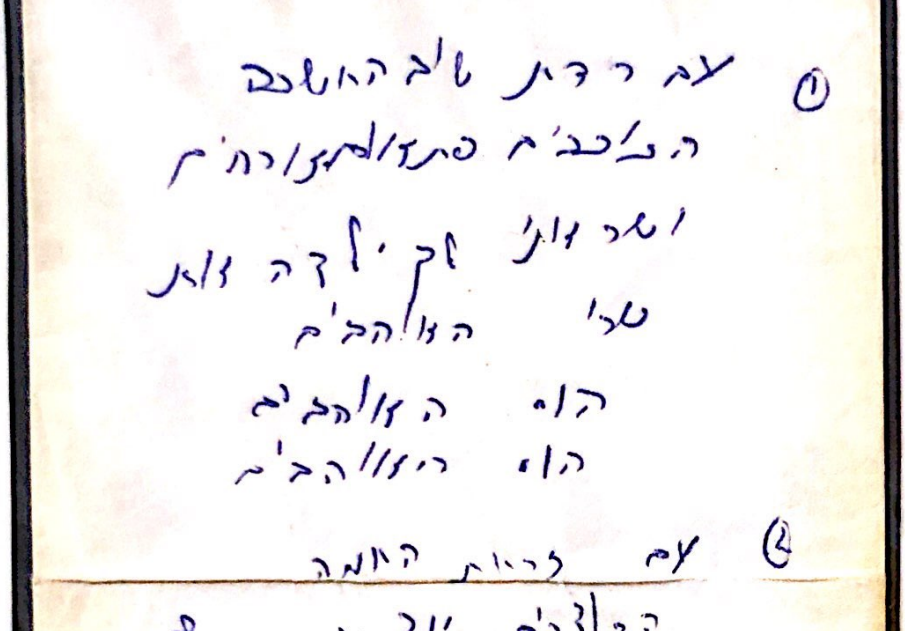

למשפחת חביב

אתכם אנו בכאב ובצער
ביום הבאת בנכם היקר

סמל **אליהו** ז"ל

לכנוחת עולמים.

כבוד לנופלים במלחמת יום הכיפורים.

מרכז קופת חולים ועד עובדי בית המרכז

בננו

סמל חביב אלי ז"ל

שנפל במלחמת יום הכיפורים

יובא לקבורה ביום חמישי, כ' באב תשל"ד (8.8.1974), בבית הקברות הצבאי בהר־הרצל בירושלים.

ההלויה תצא מרחבת בית הקברות הצבאי בשעה 10.30.

ההורים — רות ויוסף חביב
האחים — נתן, אריק, גילי
הסבתא — חוה רוזנבלאט

לחברינו משפחת יוסף ורות חביב

בנפול בנכם היקר במלחמת יום הכפורים

סמל **אלי** הי"ד

תנחומינו הכנים

דיירי בלוק 5 וולטה עילית

Scanned with CamScanner

השיר נכתב ע"י אליהו חביב ז"ל
בזמן מלחמת יום הכיפורים

רציתי להביא לך משהו –
משהו מן המלחמה .
משהו !!!
שתדעי שהייתי גם פחדן גם גיבור
גיבור – פחדן .
רציתי להביא לך משהו –
משהו מן המלחמה .

רציתי להביא לך משהו –
משהו מן המלחמה .
לכן כתבתי את השורות הללו ,
השורות הבוכות והצוחקות ,
שורות מן המלחמה .
כן, אלה השורות המעטות שנשארו לי
רציתי להביא לך משהו –
משהו מן המלחמה .

חשבתי להביא לך תחמושת קלה ,
אך ירינו את כל התחמושת ,
חשבתי להביא לך פגיון זהב ,
אך הפגיונות הפכו לאדומים .
חשבתי להביא לך את ליבי למשמרת
אבל גם אותו לקחו חברי שנפלו במלחמה .

Scanned with CamScanner

Scanned with CamScanner

חביב אליהו ז"ל

1952-1973

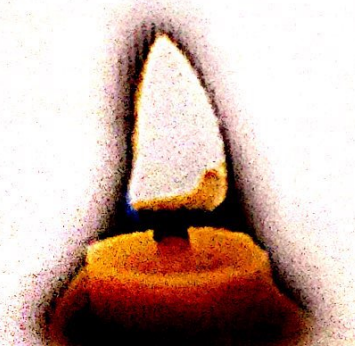

Scanned with CamScanner