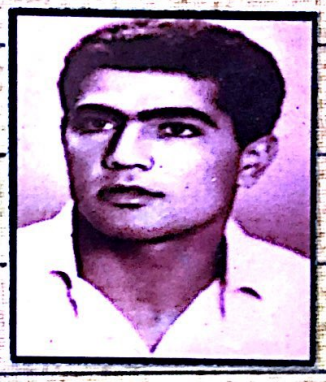

טורי זנדני עובדיה
2016372
בן זוהרה ויחיא
נולד ב- כוי בכסלו תש"ו 28.12.1948
התגייס לצה"ל בפברואר 1967
שרת בגדוד "גדעון" (13)
נפל ב – זי סיוון תשכ"ז 15.6.1967
בהתפוצצות בונקר תחמושת
במוצבי בית המכס העליון.

Scanned with CamScanner

זנדני, עובדיה

בן יחיא וזוהרה. נולד ביום כ"ו בכסלו תש"ו (28.12.1946) בעיר ברט אשר בתימן. המשפחה עלתה לארץ בשנת 1949. התיישבה במושב ינון והתחילה לעבוד בחקלאות. תחילה למד בבית הספר היסודי בישוב, ולאחר־מכן עבר לבית הספר היסודי בפנימייה של בית הספר "עיינות". אחרי סיום לימודיו היסודיים המשיך שם בלימודים תיכוניים חקלאים עד שסיים אותם. בשעות הפנאי עסק בספורט, קרא הרבה והשתתף בויכוחים פוליטיים. היה ער ומוכן תמיד לעזור לחבר, מלא מרץ ותבונה, בריא בגוף ובנפש ואהוב על מוריו וחבריו. עניו היה ומצניע לכת. בפברואר 1967 גויס לצה"ל וסיים שלב ראשון של הטירונות. מסירותו, חריצותו והתמדתו שהיו ניכרים בלימודים ובעבודה ניכרו בשירות הצבאי. שאיפתו הייתה להיות רופא לאחר סיום שירותו הצבאי כיוון שבני־אדם היו אהובים עליו והוא היה מוכן לבוא לעזרתם בדרך הטובה ביותר. כארבעה חודשים אחרי גיוסו פרצה מלחמת ששת־הימים וביום ז' בסיוון תשכ"ז (15.6.1967) נפל במוצבי בית המכס העליון, בהתפוצצות של בונקר תחמושת. הובא לקבורה בבית־הקברות הצבאי בנהריה ולאחר זמן הועבר למנוחת־עולמים בבית־הקברות הצבאי שעל הר־הרצל בירושלים.

Scanned with CamScanner

ז נ ד נ י ע ו ב ד י ה ז " ל

זנדני עובדיה ז"ל, בן לחיא ודוהרה, נולד בירם כ"ו בכסלו תשט"ו/
28.12.1946 בעיר ברש אשר בתימן.
נער חביב ויקר היה, שחור עיניים, עליז והחיוך תמיד לא מש מעולם
מפניו. בעל נימוסים נעים ותמיד נכון לעזור לזולת.
התצלחה האירה לו פנים בכל אשר פנה ובכל אשק עשה ראה ברכה.
חבריו אהבוה, הוריו העריצוהו, חברי המושב כולו חיבבו אותו.
תחילה למד בביה"ס היסודי שבמושב, לאחר מכן עבר לביה"ס החקלאי
"עיינות" ללימודים תיכוניים-חקלאיים.
בשעות הפנאי עסק בספורט, קרא הרבה והשתתף בוליכוחים פוליטיים.
היה ער, מוכן תמיד לעזור לחבר, מלא מרץ והבונה. בריא בגוף ובנפש
ואהוד על חבריו. עניו היה ומצניע לכת.
בפברואר 1967 גויס לצה"ל וסיים שלב ראשון של השירונות. משירותו
חריצותו והתמדתו שהיו ניכרים בלימודים ובעבודה ניכרו בשירותו
חצבאי. ארבעה חודשים לאחר גיוסו פרצה מלחמת ששת הימים
וביום ז' בסיוון תשכ"ז 15.6.1967 , נפל על הרמת חטורליה במוצבי
בית המכס כתוצאה מהתפוצצות בונקר של תחמושת.
על כבוש רמת-הגולן נשפך דמו וחרף נפשו למען לא יוכלו שוב החיילים
הסוריים אכולי חשנאת והזדון להפגיז את ישובינו השלווים, חיוצרים
והבונים עמק הירדן ועמק החולה.
רב הצער והיגון על שנקטף בדמי ימיו ושמד ינון לעד בינון הכפר.

ת נ צ ב ה

חטיבת גולני ערב מלחמת ששת הימים (1966-1967)

בשנת 1966 מונה כמפקד חטיבת גולני יונה אפרת, מי שהיה קציין זוטר בחטיבת גולני בימי תש"ח, וזכה לפקד על החטיבה במלחמת ששת הימים. בתקופתו של יונה אפרת כמח"ט הגיע תהליך בניית העוצמה הצבאית בכלל (מאז מבצע "קדש") וטיפוח הדרג המסתער התקפי בפרט (בתקופתו של יצחק רבין כרמטכ"ל) לשיא חדש. בחירת כוח אדם מעולה ומירב המאמצים והמשאבים הושקעו בבניית הכוח ההתקפי המשוריין הנייד, כלומר: מערך גייסות השריון , המערך המוצנח, מערך חיל הרגלים ומערך הארטילריה וההנדסה. כוח הטנקים של צה"ל התעצם פי ארבעה מאז מבצע "קדש" וכלל 1100 טנקים (בתוכם 175 טנקי "שרמן" מ–51 משופרים). מרגמות 81 מ"מ ו–120 מ"מ הותקנו על זחל"מים, ומרגמת 160 מ"מ הורכבה על שלדת שרמן.

גולני כחטיבת חי"ר הפכה לכוח התקפי מנוייד (על זחל"מים) עם גדוד מרגמות כבדות (מכמ"ת) כחלק מסד"כ החטיבה. לראשונה בוצעו בשנים 1964–1967 תרגילים ותמרונים ברמה אוגדתית ("תרגיל דיביזיוני") והושם דגש על לחימת יום ולילה ביעדים מבוצרים, שנבנו בשיטה הסובייטית.

חיילי גדוד גדעון ביציאה לקרב

Scanned with CamScanner

משימות החטיבה במלחמת ששת-הימים (יוני 1967).

במלחמת ששת הימים נועדה חטיבת גולני, חטיבה מס' 1, כחטיבת חי"ר סדירה מאומנת וניידת, לפעול במסגרת מאמץ ההבקעה העיקרי של פיקוד צפון, לפרוץ בעקבות חטיבה 8 בצפון רמת הגולן ולכבוש בהתקפה דו גדודית את כל המוצבים הסוריים ממערב למתחם זעורה: תל פאחר ובורג' בביל הסמוכים ל"דרך הנפט" ושולטים באש ובתצפית על "דרך הפטרולים" הסורית והמוצבים שלאורכה: בחריית, תל עזיאת וח'רבת א-סודה. לצורך ביצוע משימת ההבקעה בשטח הרדי תלול וקשה לתנועה מדל מוצבים סוריים חזקים הבנויים כ"יעדים מבוצרים" קיפודיים, מוגנים בתעלות קשר היקפיות, גידור ומיקוש, תוגברה חטיבת גולני בחל"מים נוספים ובשתי פלוגות טנקים מדגם שרמן מ-51 משופר מגדוד סא"ל אמנון מחטיבה 37. בו זמנית נשלח גדוד "אריות הגולן", גדוד ביה"ס למ"כים של החטיבה בפיקוד סא"ל משה יוסף, לתגבר את החטיבה הממוכנת בפיקודו של אל"מ אודי רום ולטייע לה במשימתה: כיבוש שכם בירת השומרון. גדוד המכמ"ת (גדוד מרגמות כבדות) בפיקודו של אלי עשת נשאר ת"פ החטיבה בשטחי הכינוס שלה בצפון עמק החולה.

גדוד 13 על גבי זחל"מים ברמת-הגולן

Scanned with CamScanner

גדוד "גדעון" בקרב ההבקעה בצפון (9-10 ביוני 1967)

בגלל מצוקת זחל"מים נשאר גדוד "גדעון" כעתודה כללית בידי המח"ט, ונועד ע"פ התוכנית החטיבתית הכללית להבקעת המערך הסורי בצפון רמת-הגולן, לפעול בשלב השני ל"ניצול הצלחה" להרחבת המאחז מזרחה וצפונה, אלא שגדוד הבוקעים-הראשון ביצע את משימתו(כיבוש תל עזזיאת) בקלות יחסית וכמעט ללא נפגעים, ועל כן הופעל ישירות לכיבוש חי'רבת-א-סודה (9 ביוני, שעה 16:45).
למחרת (שבת, 10 ביוני 1967) עם שחר כבש את מחנות הבריאס.
לוחמי גדוד "גדעון" נשלחו אפוא עוד באותו לילה שבין ה-9 ל-10 ביוני לסייע לחטיבה 8 בטיהור מתחם זעורה. לאחר טיפוס רגלי מייגע עם המג"ד פינחס (אלוש) נוי, נערכה פלוגה אחת במוצב ג'בב אל-מיס, ושנייה נערכה לתקיפת המוצב מצפון לזעורה. בשבת ב-6:30 בבוקר תקפה הפלוגה את המוצב (91333) וכבשה אותו.
היו אלה לוחמי גדוד "גדעון" שנעו עם חטיבה 8 בשבת ה-10 ביוני 1967 והגיעו עד קונייטרה, כשכמה חיילים ביחד עם המג"ד הוטסו במסוק אל כתף החרמון, והציבו בו את דגל ישראל. לימים הוקם בכתף החרמון גדול מוצבי צה"ל ברמת-הגולן, שזכה אח"כ לכינוי "העיניים של המדינה".

גדוד גדעון ביציאה מקריית-שמונה

Scanned with CamScanner

חטיבת גולני

לוחמי "גולני"

עם תום הקרבות, אני גאה ומאושר לברך אתכם על אומץ לב, כושר הלחימה המעולה, הדבקות העיקרית במטרה ואחוות הלוחמים, אשר בכוחה גברנו על האויב במערכה הכבדה.

משימות רבות וקשות הוטלו על חטיבתנו ואתם עמדתם בכולן, כל מפקדינו וחיילנו עשו את כל הנדרש מהם ולמעלה מזה.

בקרבות עזים וקצרים בקעו לוחמינו את מערכיו המבוצרים של האויב הסורי, אשר במשך שנים רבות איימו על בטחון יישובי הגליל העליון ואף נועדו לשמש קרש קפיצה להסתערות האויב על מדינת ישראל, במגמה להשמידה. ביצורי תל-פאחר, תל-עזיזאת, בורג' בביל, מחנות הבניאס ודומיהם, פוצחו ונכבשו בידי לוחמינו, בקרבות שכם מפוארים, שמעטים כמותם בתולדות מלחמות העולם.

לא עמדו לו לאויב הסורי יתרונותיו הטופוגרפיים, הציוד הזר המשוכלל שניתן לו ביד רחבה, ביצוריו החזקים והחפורים היטב, אשר הוכנו במשך שנים רבות על מנת להכחידנו. בכוחנו – כי גברנו עליהם שכם אחד עם יחידות אחרות של צה"ל שלחמו עימנו על כיבוש רמת הגולן.

יחד עם גודל הניצחון נזכור את חללי החטיבה אשר לחמו כאריות במערכה נגד הצבא הירדני בשכם ונגד הצבא הסורי ברמת הגולן.

בביקורו בחטיבה לאחר תום המערכה ציין זאת הרמטכ"ל באומרו: "חטיבת גולני נטלה חלק נכבד בקרבות שהכריעו את גורל המלחמה. הקרבות שניהלה החטיבה היו מהקשים ביותר שניהל חיל רגלים במערכה זו, בכל החזיתות והיא ניצחה בהם כמצופה, לפי מיטב המסורת של "גולני". רק כאשר רואים מקרוב את הביצורים והבונקרים של האויב, אפשר להבין איזו משימה קשה הוטלה על "גולני". כל מה שציפינו מכם התאמתם במלואו – וכל הכבוד".

מפקד החטיבה

Scanned with CamScanner

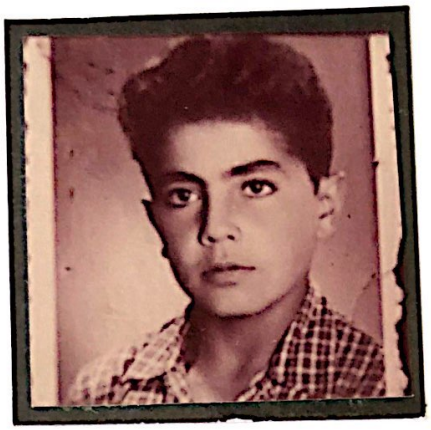

Scanned with CamScanner

Scanned with CamScanner

Scanned with CamScanner

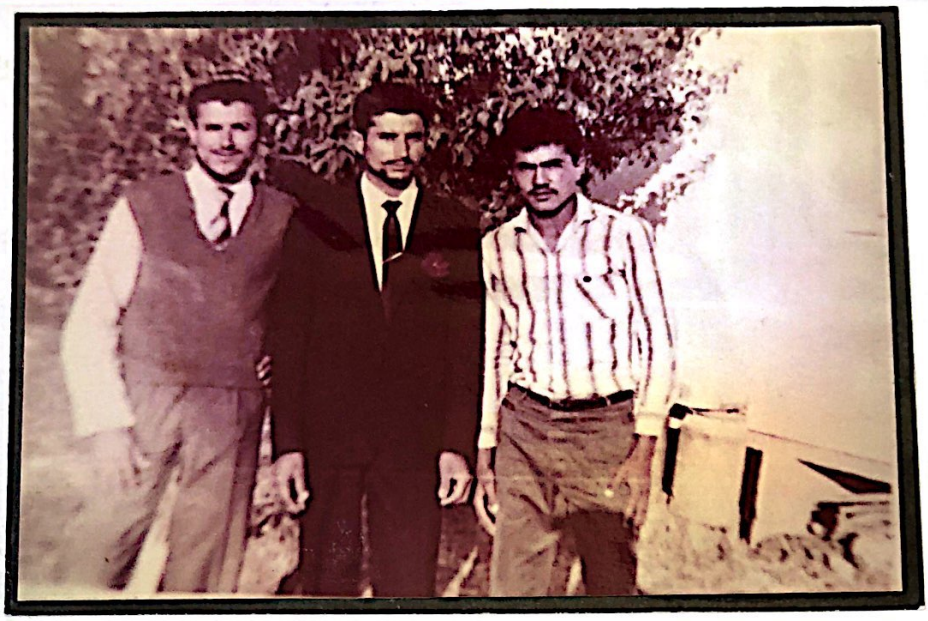

Scanned with CamScanner

תעודת הבגרות

של עובדיה ז"ל

הבוגר(ת) השיג(ה) עם תום לימודיו(ה) בבית הספר ולאחר שעמד(ה) בבחינות הבגרות את הציונים הבאים:

המקצועות	הציונים	המקצועות	הציונים
תנ"ך	כמעט טוב 7	ידיעת הארץ	כמעט טוב 7
עברית	כמעט טוב 7	היסטוריה	טוב מאוד 9
אנגלית	מס.בקושי 5	**********	
מתמטיקה	כמעט טוב 7		
חקלאות עיונית	טוב..... 8		
חקלאות מעשית	טוב מאוד 9		
ישראל בזמן החדש	כמעט טוב 7		
ביולוגיה	טוב מאוד 9		
מתמטיקה	כמעט טוב 7		
פיסיקה	טוב מאוד 9		
כימיה ותורת הקרקע	טוב..... 8		

על יסוד לימודיו(ה) במוסד ותוצאות בחינות הבגרות ניתנת לבוגר(ת) תעודת בגרות זו המזכה את בעליה להתקבל ללא בחינות כניסה למוסדות להשכלה גבוהה.

מנהל בית הספר

חבר המורים

ירושלים, יום כ"ט בסיון תשכ"ח / 25 ביוני 1968

הנינהל הכללי
מ"ר החינוך והתרבות

דירוג הציונים: 10 - מצוין. 9 - טוב מאוד. 8 - טוב. 7 - כמעט טוב. 6 - מספיק. 5 - מספיק בקושי. פחות מ-5 - לא מספיק.

תמונות מתקופת הצבא

Scanned with CamScanner

Scanned with CamScanner

עדותו של משה גבעתי:

ב-15 ביוני 1967, חמישה ימים לאחר שהגענו בתנועה מתישה לקונייטרה, כשאחרינו קרבות תל פאחר, תל עזזיאת, בניאס וזעורה, שבהם גדוד "גדעון", אליו השתייכתי היה -בעיקר גדוד עתודה חטיבתי, ריכז אותנו סרן יעקב בז'ה, המ"פ בעל הגוף האתלטי והעיניים הירוקות והמפחידות, והעלה אותנו על משאיות.
נסענו עד לצומת בית המכס העליון סמוך לגשר בנות יעקב שעל הירדן, ושם, אחרי תדריך קצר התפזרנו בין הבונקרים הסוריים הנטושים, על-מנת לרכז את כל תחמושת השלל ולהעמיסה על משאיות. המ"פ הורה לי להיות בהאזנה למכשיר הקשר הפלוגתי ואחראי על נקודת המים הפלוגתית. התיישבתי ליד הכביש המוליך מערבה לירדן ומזרחה לכיוון קונייטרה, ונהניתי מהאווירה הפסטורלית. מעלי התנשאו עצי אקליפטוסים גבוהים, ושמים כחולים של אמצע יוני, מסביבי השתרעו שדות חיטה זהובים שניצלו מהשריפות האזירות שפרצו ברמה בעת הקרבות העזים שניטשו שם כמה ימים לפני כן. עד מהרה נשארתי לבדי ורק ציוץ הציפורים נשמע מבין הענפים.
הפלוגה הייתה מפוזרת במוצבים השונים, והחברה עסקו בהעמסה אינטנסיבית של המגוון העצום של התחמושת הרוסית. וכך עבר עלי היום לאיטו; הייתי מרוצה מן הג'יב שתפסתי, התנמנמתי שגבי שעון על חומת בית המכס העליון.
"חייל, קום! מה אתה ישן?!" התעוררתי בבהלה. מעלי ניצב מ"כ מאיים. הוא התנשם והתנשף.
"איפה המ"פ?" חקר אותי.
עניתי לו: "אני לא יודע. הוא הלך לכיוון מערב." והזדקפתי לעמידה.
"טוב תשמע, אם תראה אותו, תאמר לו שמצאנו בונקר עם מאות מוקשים ודרושים עוד חיילים לסייע בהעמסה ; וגם אתה, בוא אחרי!."

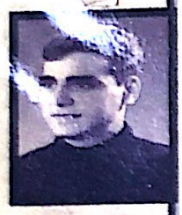

את מימיית המים שלו. הרמתי את הג'ריקן וכיוונתי את פייתו לעבר פיית המימייה. הבחנתי כי ידיו של המ"כ רעדו ושחלק מן המים נשפכו מחוץ למימייה. כשהתמלאה המימייה הוא סגר אותה בתנועה סיבובית מהירה והתחיל לרוץ לעבר הבונקר. התחלתי ללכת באי חשק בולט, ועקבתי אחריו במבטי. ראיתי אותו נבלע בפתח החשוך של בונקר הבטון.
לפתע רעדה האדמה תחתי ופטרייה אדירה אפורה-שחורה זינקה אל-על. הדף אויר עצום פגע בי. הונפתי באוויר, התגלגלתי גלגול מלא וגבי נחבט בכביש האספלט מלא המהמורות. שכבתי שם המום, ומטר של אבנים גדולות וגושי עפר ירד עלי. אבן פגעה בי, ואז הבנתי שמטר אבנים כזה עלול לחסל אותי. זינקתי ורצתי לעבר בית המכס הנטוש, שנמצא בסמוך לכביש. נכנסתי פנימה ונצמדתי לקיר. הבניין התנודד כשיכור, ונדמה היה לי, שעוד רגע יקרוס תחתיו. זינקתי חזרה לכביש וגיליתי שמטר האבנים פסק, ורק פטרייה אדירה של עשן היתמרה באוויר מעל לשדה שבו היה כמה שניות לפני כן בונקר.
"גבעתי, מה זה היה? מה קרה?" זעק לעברי המ"פ שבא בדהרה במעלה הכביש.
"המפקד, אני לא יודע, הם עבדו שם לפני רגע" דיברתי תוך כדי בכי.
המ"פ תפס אותי בכתף ושאל: "מי עבד והיכן?"
הצבעתי לעבר המכתש האפור שנפער בשדה, וסיפרתי לו על אחד-עשר חיילי פלוגתנו שעבדו שם בהעמסת מוקשים. כעבור רגע הגיעו במרוצה עשרות קצינים וחיילים והביטו בעיניים קרועות מתדהמה לעבר המכתש. לא הבנו לאן נעלמו כולם. דממת מוות שררה במקום. ואז, העיניים שסרקו את האזור, גילו שאריות בשר תלויות על העצים ומפוזרות על האבנים והכביש. באותו אחר הצהריים סרקנו, כל הפלוגה, כל סנטימטר מרובע באזור ואספנו את אחד-עשר חברינו לתוך שמיכה צבאית חומה אחת, והעברנו אותם לקבר אחים. אני הייתי צריך להיות החלל השנים-עשר, ורק יד הגורל משכה אותי בכתפי.

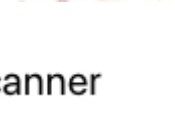

Scanned with CamScanner

המשפחה וקרובים כותבים:

בע"ה 25.4.82

עם סיום לימודיו, בהצלחה רבה, בבית-הספר התקלאי "עיינות" שהה תקופה של כ-חצי שנה בבית הוריו עד לגיוסו לצה"ל. בתקופה זו עזר והאג לכל הקשור משק הוריו, סייע לחבריו בלימודים ובכל דבר שהיה יכול עזור בו. זו הייתה אחת מהתכונות שהיו טמונות בו. חביב ובאמן למטרותיו היה.

בזמנו הפנוי עסק בקריאת ספרים שהוסיפו לו ולחבריו. את הספודט לא שכח אוהב כל הדרך. תמיד עסק בתחום זה, במיוחד בריצה. את דרכו בית הוריו היה עושה בריצה.

את המכתב האחרון כתב ביו האחרון של המלחמה לאחיו של נר ובו היה הרגיע את הוריו וחבריו שהכל בסדר והכל הולך ומסתיים בטוב.

לאחר 4 ימים הגיע מכתבו זה. בדיכו של מכתב זה נפל עובדיה ז"ל בצומת בית המכס העליון ברמת-הגולן.

יהא זכרו ברוך

כתבה: המשפחה

בע"ה 25.4.82

שאף תמיד ללימודים. בחור בעל תפיסה בכל תחומי החיים, אהב סדר וניקיון. שאף להתקדם בסולם הדרגות בצה"ל, הייתה לו נכונות להקרבה בכל הכיוונים.

חשב להתיישב ברמות מאיר בגרעין. הגיע רבות למקום זה לביקורים ולדיונים אך תנועת המושבים יעדה זאת ליוצאי צרפת ומקום זה ירד מהפרק.

בקשר להקמת משפחה רצה להתבסס יותר מכל הבחינות.

ראו בו יעוד משכמו ומעלה.

יחסו לחבריו וחברי המושב, היה מטוב ומוכן להקריב הרבה מזמנו וכל מה שהיה יכול לתת.

בין שאר תחביביו היה נושא טייס, תעופה וספורט.

יהא זכרו ברוך

כתב: זנדני יהודה

בע"ה 25.4.82

בעל כשרונות רבים, כמעט בכל התחומים: ספודט, חיי חברה ולימודים.

עובדיה ז"ל וחבריו בני המושב חשבו והתעניינו בהתיישבות ברמות מאיר על מנת להקים שם ישוב חדש עם כל תקוות חייהם.

עובדיה שהיה תלמיד מצטיין, חשב לסיים ללמוד והדאה באוניברסיטה ולחזור לעסוק בתחום זה בתור מנהל בית-ספר ביישוב רמות מאיר.

היה מעורה בכל-משכמו ומעלה.

יהא זכרו ברוך

כתב: זנדני זוהר

Scanned with CamScanner

האזור בו נהרג

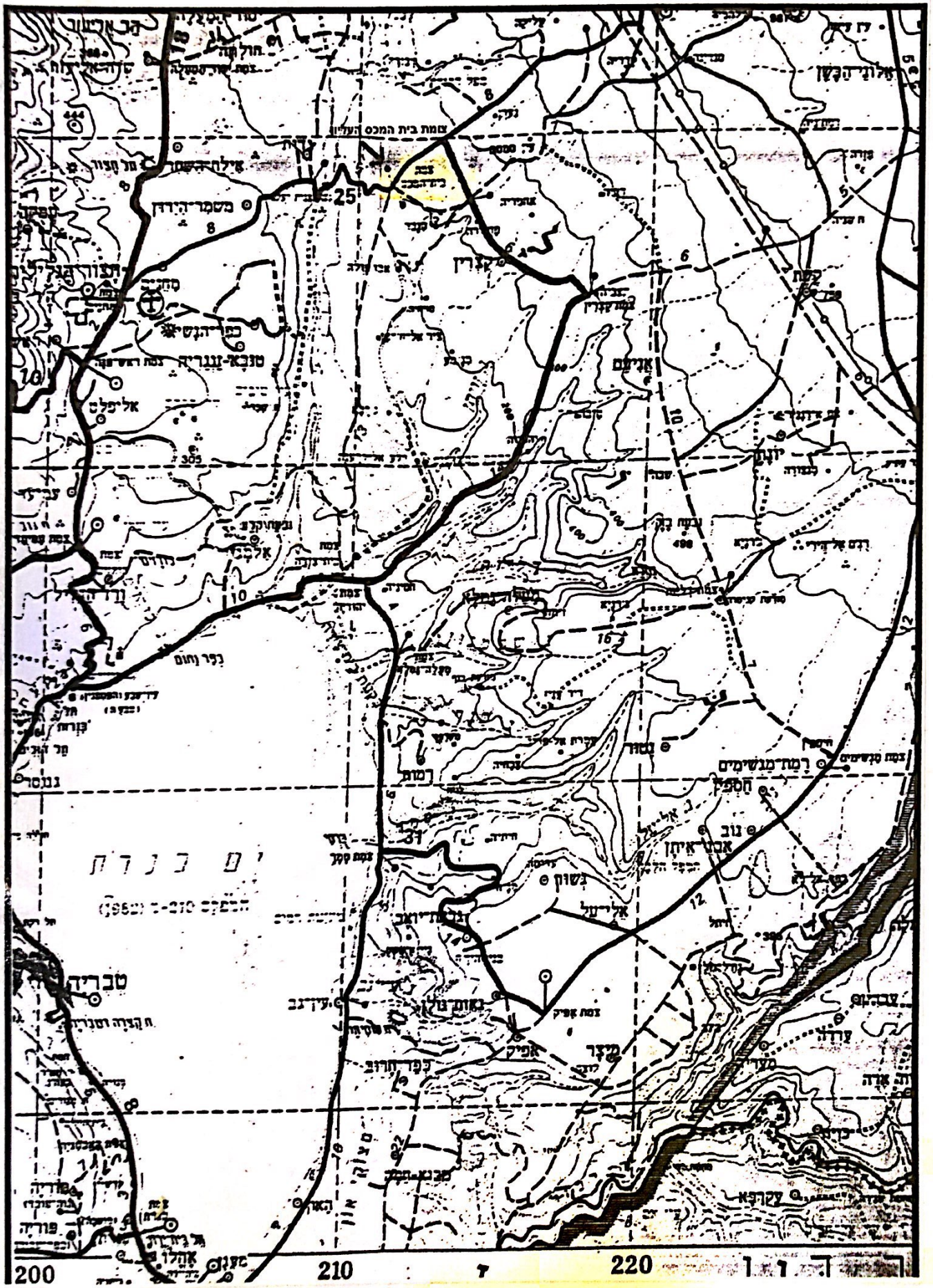

Scanned with CamScanner

תמונות מאזור בית המכס העליון

Scanned with CamScanner

תמונות מהלוייתו

של זנדני עובדיה ז״ל

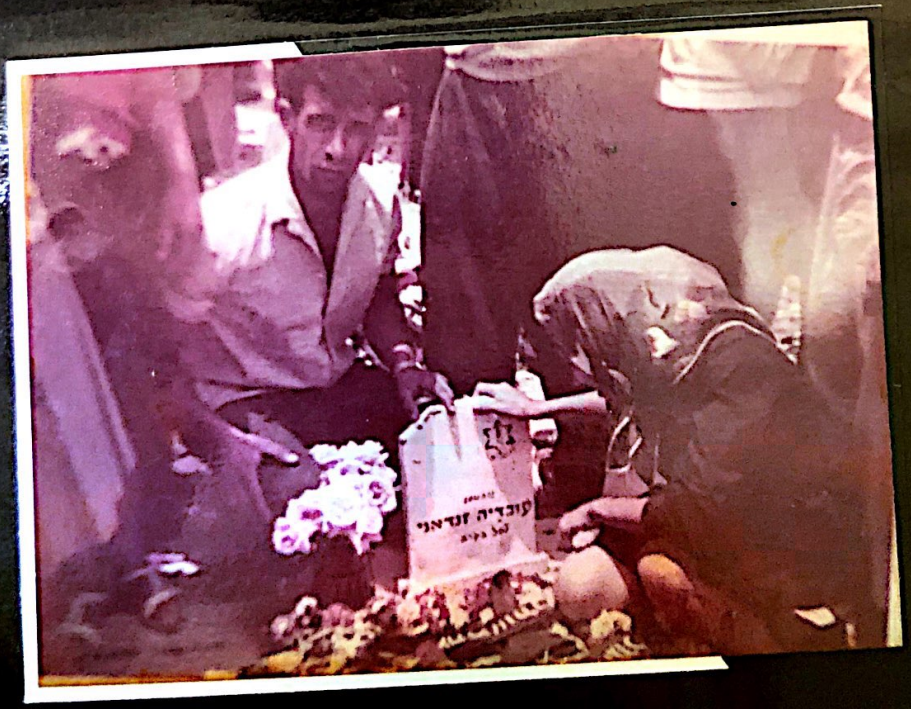

Scanned with CamScanner

זנדני עובדיה ז"ל

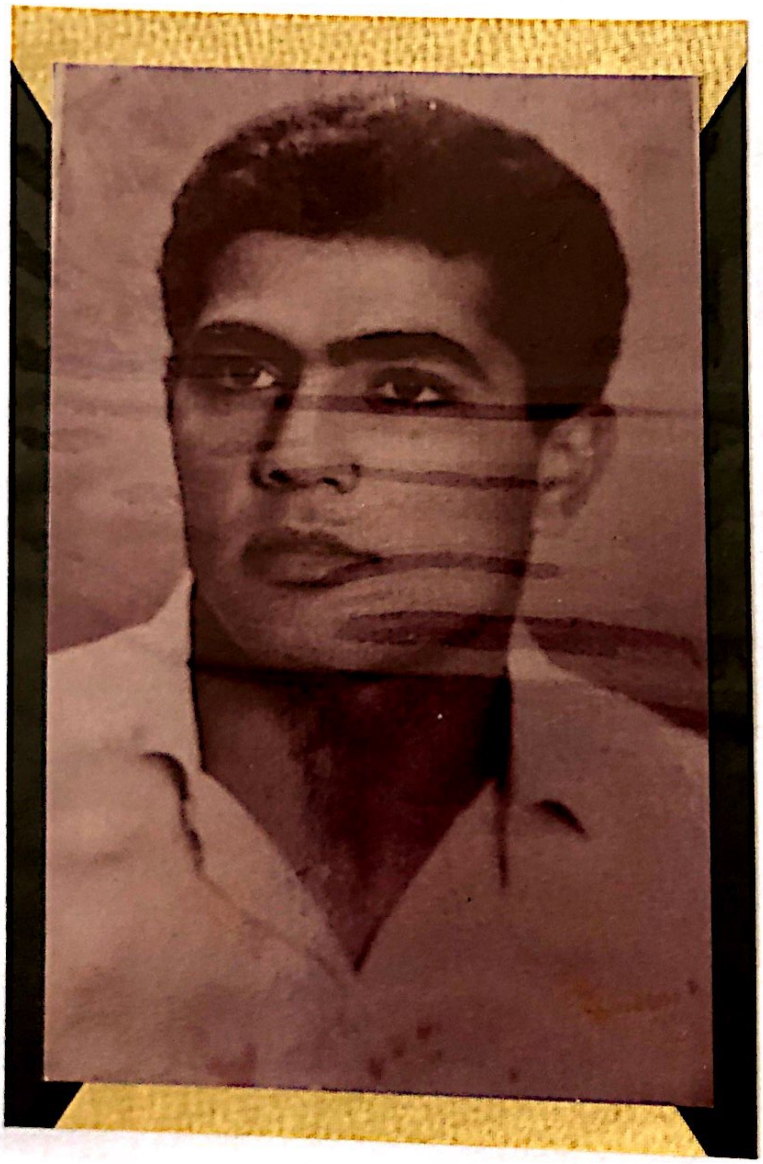

Scanned with CamScanner

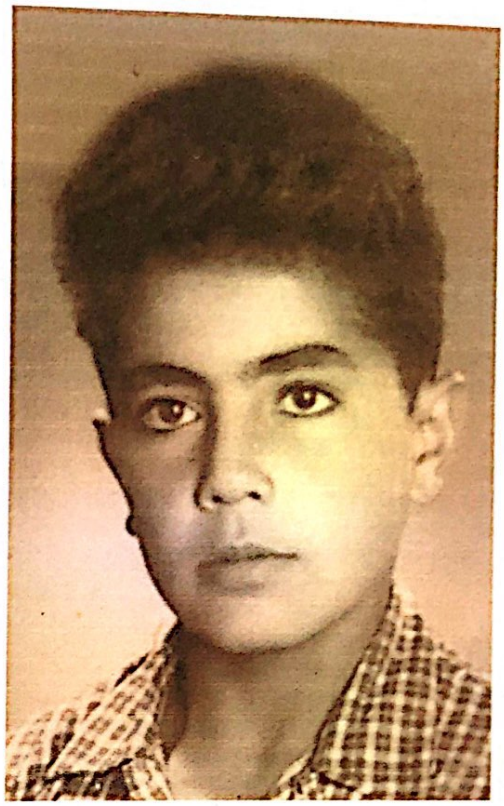

Scanned with CamScanner

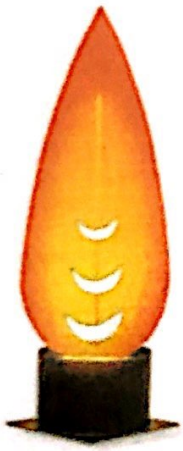

יזכור

Scanned with CamScanner